中華民國僑委會登記證台致新字第壹弍零號
香港政府指定刊登有關法律廣告之有效刊物

工商日報

THE KUNG SHEUNG DAILY NEWS

督印及承印 工商日報有限公司
香港德輔道中四十三號
電話：總編輯 六二二三、採訪部 七五五二二、營業部 八二九一〇五、廣告部 九五六四七〇、發行部 九一六〇五、郵政信箱 二十六號

今日出紙三大張
每份售港幣壹毫
（外埠版精編壹大張）
新聞紙第九壹二一號

在舉世哀悼中 甘迺迪遺體下葬

靈柩昨自國會發引經白宮至天主教堂 舉行安靈彌撒後移往阿靈頓國家墳場

【華盛頓廿五日路透社電】甘迺迪總統之遺體，已於今日自其生前常走之路線前往其安息地。該路即由：國會大廈至白宮並通至阿靈頓國家墳場。上覆國旗之靈柩，已由抬棺者自國會圓形大廳徐徐移出，千千萬萬泣淚不已之羣衆，曾通宵魚貫經過總統靈柩前瞻仰遺容。昨日將總統靈柩移至其生前任國會議員時曾坐過的國會大廈之馬車，今日將總統服務其最後之一程。武裝儀隊步向白宮與聖馬太天主教堂舉行大彌撒之際，哀鼓齊鳴。

【華盛頓廿五日美聯社電】美國千千萬萬悲哀國民已於星期一與甘迺迪總統訣別，外國國王、公主、親王與總理等，一同告別此被刺之總統。出殯行列由國會行至白宮與聖馬太教堂，舉行葬禮之數小時前，國會空地與附近各街道充滿着人道氣氛。今日是一個天氣明朗之秋日，上午十時之氣溫爲四十度。上午十時（香港時間午夜十二時）不久前，參院議員紛紛進入國會圓形大廳。衆院議員亦源源內進，面帶哀容與穿黑色喪服之甘迺迪夫人，於上午十時廿五分（香港時間午夜零時廿五分）由白宮北廊步出，踏上一黑色轎車開往國會，伊係由總統之弟羅拔甘迺迪總檢察官陪伴，參議員愛德華·甘迺迪及總統其他弟弟，則隨甘迺迪夫人徵步後。由於甘迺迪夫人面部當有黑紗，故不能看得清楚。甘迺迪夫人坐之轎車行列在車隊衛隊保護行列間，徐徐向通至國會之賓尼夕文尼大街開去。夾道羣衆寂然無聲。該廣闊之大街除白宮車輛外，無其他車輛通過。上午十時卅九分（香港時間零時卅九分）甘迺迪夫人一行向矗立大街盡頭之國會大廈，並停在國會議員車輛之中心。甘迺迪夫人抵埗後，即步出轎車，向國會之階石拾級而上，總檢察官與參議員愛德華·甘迺迪，則隨伴左右。彼等行至放總統靈柩前，哀然下跪。

靈柩緩慢移出。儀仗兵於上午十時四十分（格林威治時間下午三時四十三分）從停屋處抬起靈柩。前總統之一水兵，跟在後面。當靈柩抬出大門與下石級時，門外之衛兵立正作敬禮，並放禮炮，樂隊奏出「讚美元首」一曲。在國會議事堂階梯上之偉大群衆肅靜，站立不動。

【華盛頓廿五日美聯社電】載運甘迺迪總統靈柩之靈車於上午十一時五十五分（即格林威治時間下午四時五十五分）抵達聖瑪太教堂面前停下。聯合參謀部人員先行，甘迺迪夫人隨攜其子約翰及其女嘉露蓮，行上教堂之石階，波士頓之總主教古興，在階級上迎接甘迺迪家屬入內。同時，各外國政府領袖及外交人員則在後面徐徐步入教堂。英國菲臘親王及希臘王后均排在最前之一列。在各國元首及外國政府代表之背後，則爲最高法院與內閣閣員。

比利時國王波度恩與總理李菲，西德總理艾哈德，加拿大總理皮爾遜，丹麥首相格拉格，愛爾蘭總統凡勒拉，盧森堡大公爵恩太子，荷蘭太子波哈特與公主，挪威王儲哈羅，瑞典首相格哈遜，盧森堡太子巴蘭，比利時國王波度恩與首相，日本首相池田勇人，與國務總理艾哈德，希臘王后佛烈德麗嘉，柬埔寨親王錫漢諾克，南韓總統朴正熙，菲律賓總統麥卡柏高，伊朗太子和沙，以色列總統沙薩，土耳其總理伊諾努，阿比西尼亞國王塞拉西，牙買加總理巴斯達曼特，盧洛堡太子鵬都舍。

【華盛頓廿五日路透社電】今日已故總統甘迺迪殯葬禮時間表如下：㊀格林威治時間下午二時至三時（香港時間下午十一時至午夜十二時）─讓准許之民衆列隊由停在國會圓形大廳內的甘迺迪總統靈柩前通過。㊁下午三時三十分（香港時間午夜十二時卅分）─甘迺迪總統之遺體，由國會移至聖馬太教堂，以時，在白宮稍停，使甘迺迪夫人及其他家屬與官員，參加步行行列。㊂下午五時正（香港時間廿六日凌晨二時正）─由大天主教波士頓大主教古興主持大彌撒。下午六時左右（香港時間廿六日凌晨三時左右）開始舉行殯行列，前往阿靈頓國家墳場，舉行追悼。下葬禮則於格林威治時間下午七時左右（香港時間廿六日凌晨四時左右）開始。

各國首要參加送殯行列 自白宮步行至教堂

【華盛頓廿五日美聯社電】美國國務院禮賓司，已於星期一在安排故總統甘迺迪殯葬行列方面，解決其最棘手之前列問題。所有來華府向甘迺迪總統致最後敬禮之各國政府元首，首長及其他代表，均受邀與甘迺迪夫人及總統一起，由白宮步行至聖馬太教堂。禮賓司未擬定此項步行之特別安排，但某官員稱：此將爲非正式者。各國貴賓將隨甘迺迪家眷與儀葬總統之後行進。儀隊將保護各外賓由教堂步出乘搭汽車。十九國國王，王后與親王，及其他國家之首長，將順各自國家名字之首一字母列除。

【台北廿五日泛亞社電】中華民國政府，廿四日已特派駐美大使蔣廷黻，代表蔣總統及政府參加美國總統甘迺迪的葬禮，並致悼唁。

【華盛頓廿五日合衆國際社電】以下乃參加甘迺迪總統葬禮之各國政府首長與最高級人物名單：法總統戴高樂，英

甘迺迪靈柩由國會發引時情形

（今日凌晨三時收到之合衆國際社無線電傳真照片）

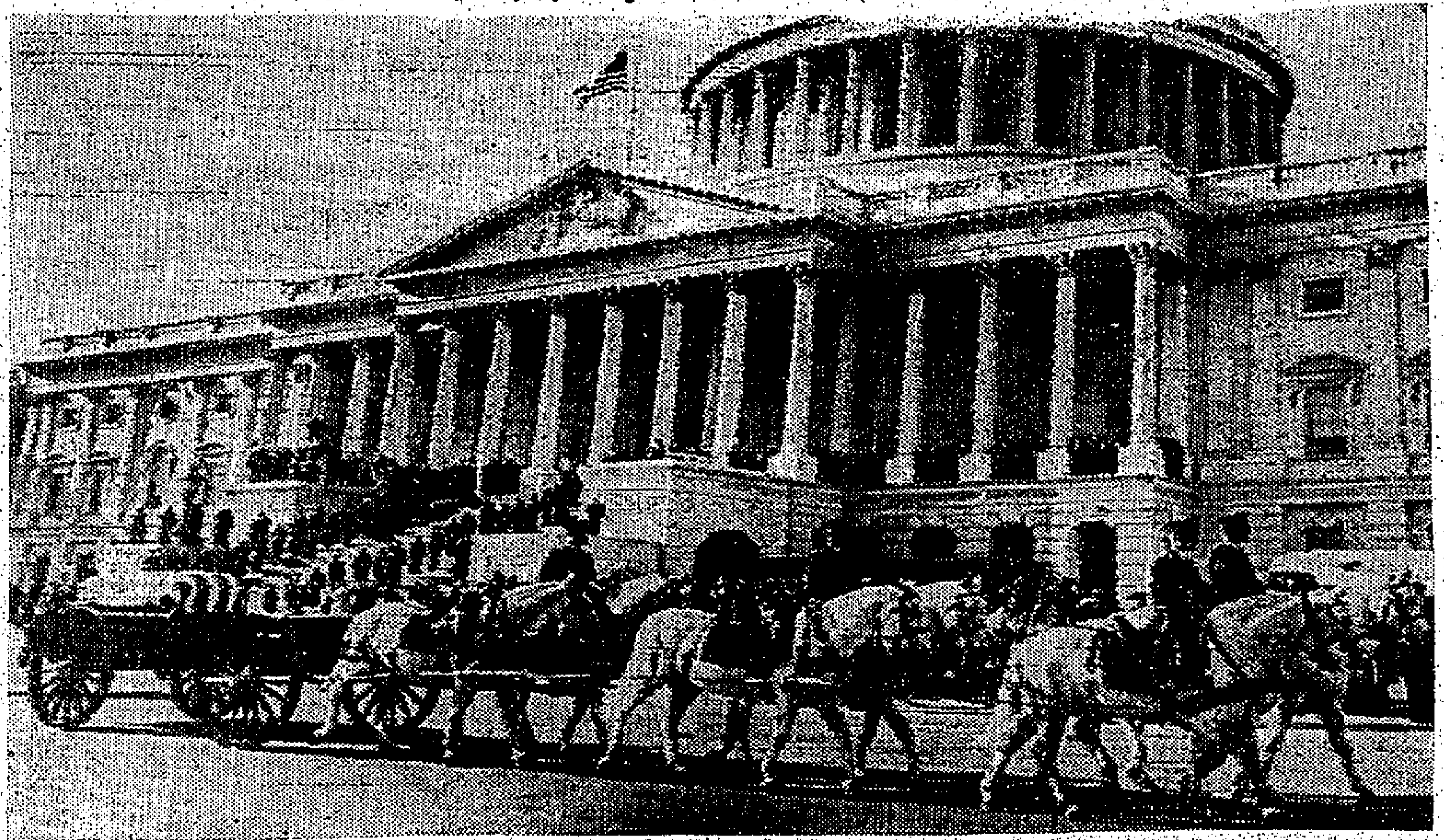

安樂工廠大廈
九龍城道88-90號 下鄉道95-97號 (即近頭廠對面)
適合各類工業用途
147年期 新型工廠 電梯四部 搬運快捷

洽購處: 捷和製造廠(1947)有限公司 香港干諾道中馮氏大廈十樓, 電話30295
永泰行 香港永樂街123号,二樓 電話:439206・439208
永泰製衣廠 九龍福榮街344号永泰工廠大廈 電話:864818・869678

格蘭大廈
九龍嘉林邊道41-43号
開始預售・特價優待
樓高六層・全部鋁質窗
一梯兩伙・界限分明・户户單邊

洽購處 捷和製造廠(1947)有限公司 香港干諾道中馮氏大廈十樓, 電話 30295
本地盤辦事處 電話:892814

永興樓
香港皇后大道西476-482号 (即金陵酒家右隣)
分層出售・分期付款
寬大唐樓 一梯兩户
地點適中 理想住宅
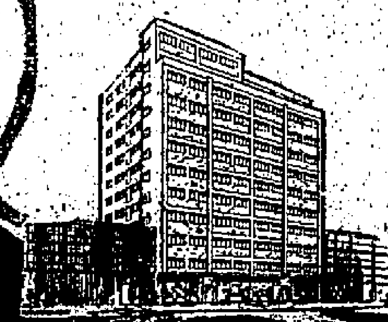
洽購處 恒興建築公司 香港萬宜大厦四樓327室 電話:30685・26232

總洽購處:恒興建築公司—香港萬宜大廈四樓327室・電話:30685・26232
上列各地盤 說明書備索

SANYO 三洋
獨有創製全部保温式
自動保煖電飯煲
全用不銹鋼製造・保証衛生
優點
■自動煮飯飯熟自動閉掣飯味香甜鬆滑可口。
■煮飯一鍋僅需電費三仙平過火水安全耐用絕無危險
■煮飯多少任從尊便保無生米及燶飯之虞。
■此煲並可用作燉鮑魚海參牛肉汁蒸餸煲粥燉奶豆沙蓮子羹生窩之用
■飯凍後加外鍋水開掣三分鐘回復熱飯等如初煮。
■尚延遲食飯更可保暖十全十美可称全能電飯煲。
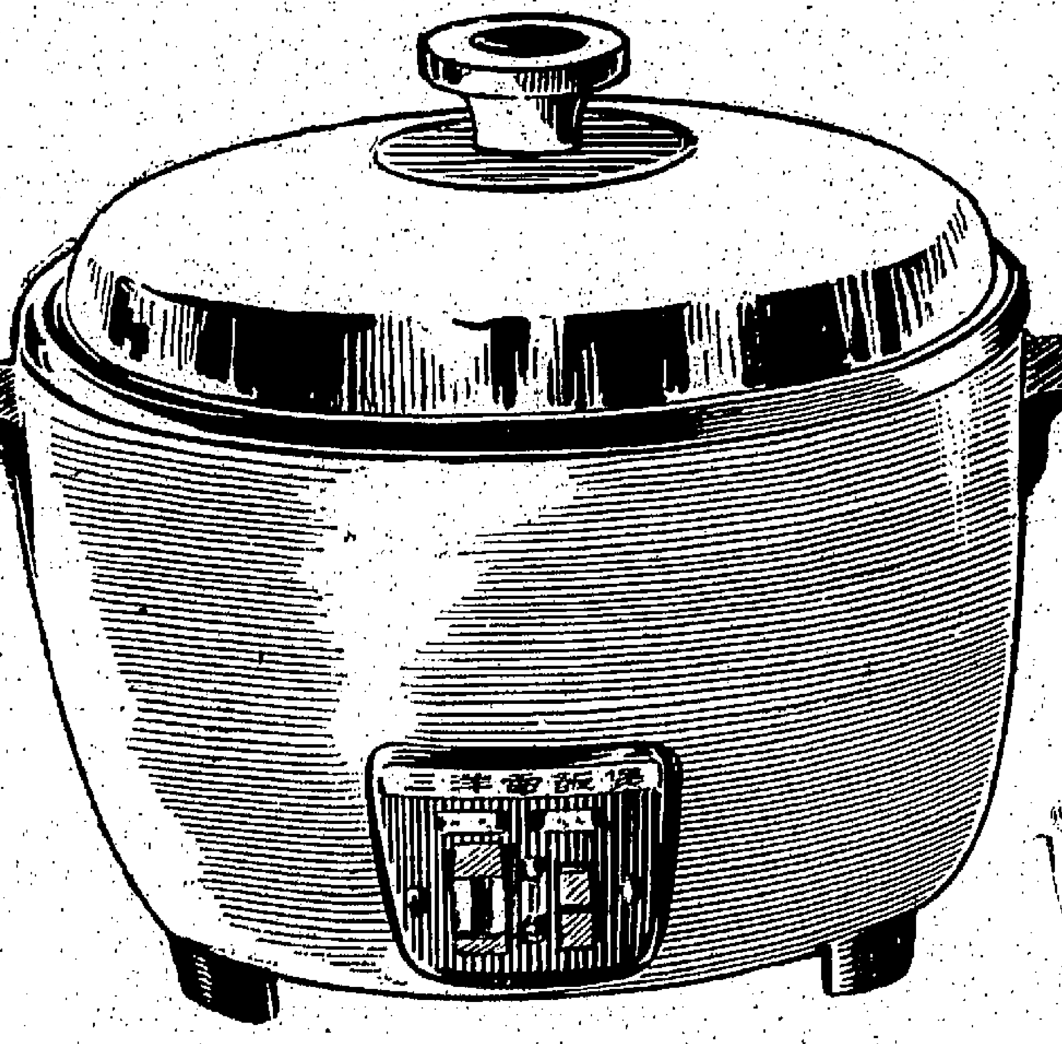

EC-71型
各種尺碼均備
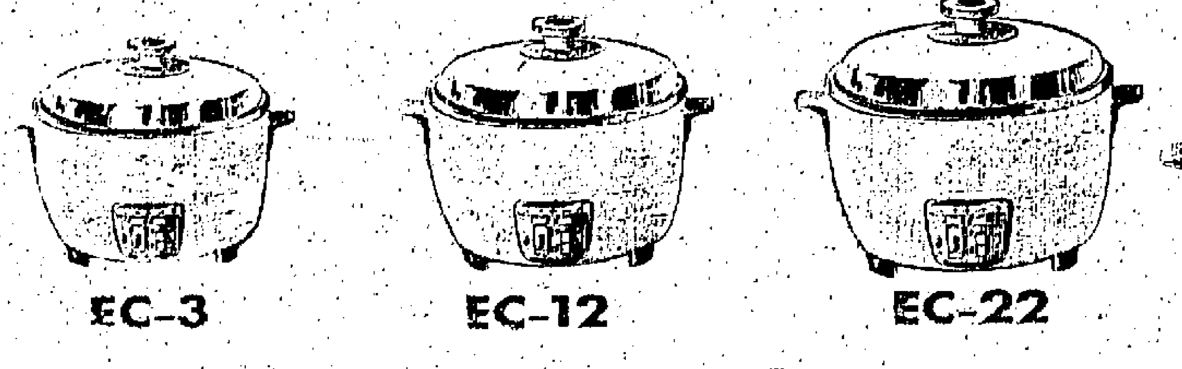
EC-3 EC-12 EC-22 EC-72
各大公司電器行均售

總代理 達成貿易公司 電話 26782・31433・22932 服務站 德輔道西386號

槍擊奧斯華德一刹那鏡頭

謀殺甘迺迪總統之疑兇奧斯華德（穿冷衫者）於十一月廿四日下午三時十一分被押往監獄途中，被魯比（圖中戴帽與奧斯華德相向者）開槍向其射擊之情形。奧斯華德隨後卒在醫院因重傷斃命。圖中顯示魯比拔槍之敏捷身手，使到在場之警探為之措手不及，無從予以制止。本圖片版權係由達拉斯前鋒時報所保留，並係由攝影記者傑克畢所拍攝者。（合衆國際社無線電傳真）

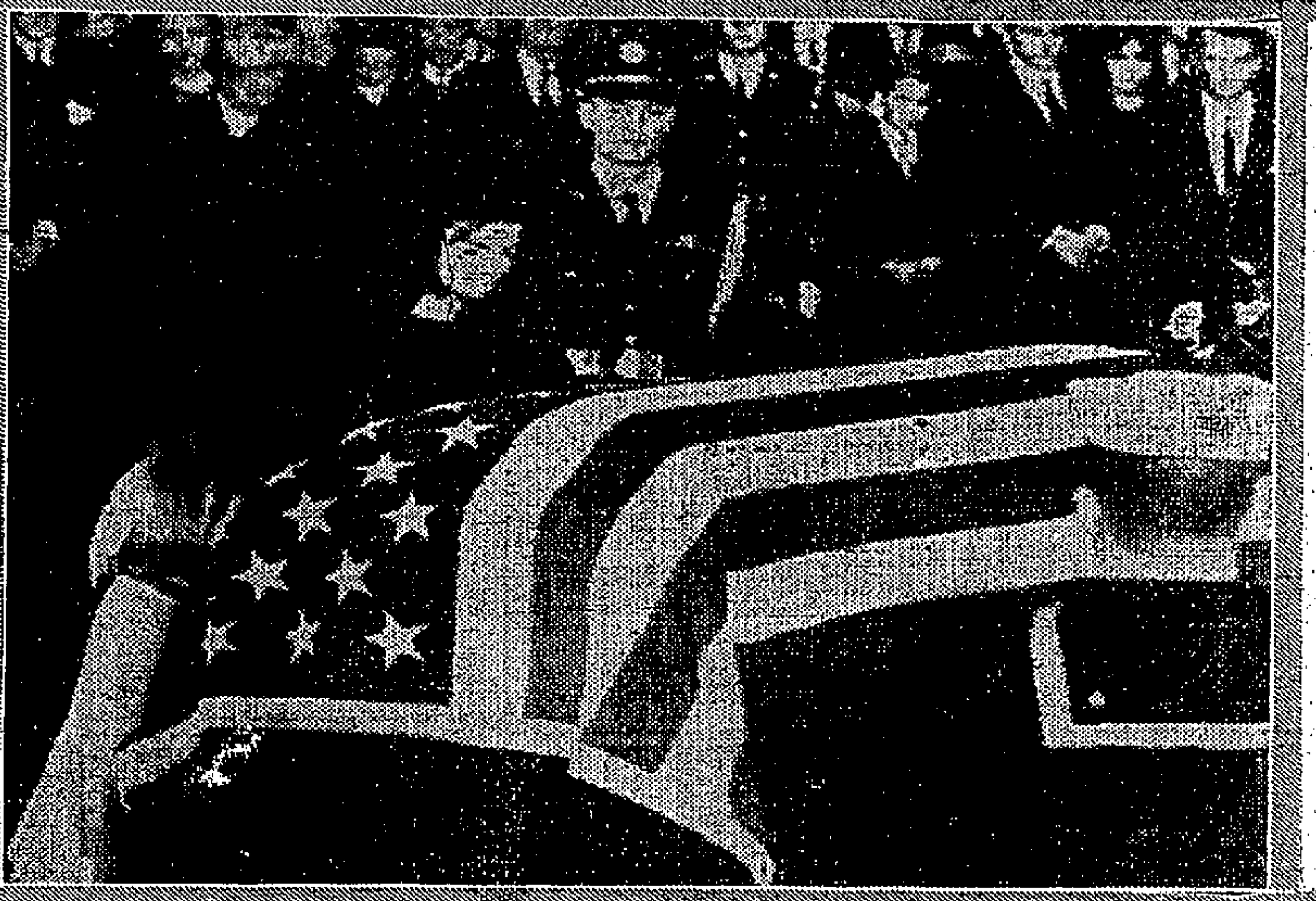

靈前泣血　凄絕人間

圖示：甘迺迪總統夫人與女兒嘉羅連，於二十四日在國會圓形禮堂悽然跪於甘迺迪總統靈柩前。（合衆國際社無線電傳真）

詹森定今晨與各國首長　在華府分別舉行會談

莫斯科電台謂刺甘案係一批人策劃

【華盛頓廿四日美聯社電】白宮星期日宣佈：詹森總統將於星期一下午十時半（香港時間星期二晨七時半），在國務院接見參加甘迺迪總統葬禮之各國代表團。白宮新聞官薩林格稱：預料詹森總統將分別與若干外國政府首長會談，但仍未能列舉政府首長之名字，或擬定此項會談之程序。

【華盛頓廿五日美聯社電】法國人士透露：法國總統戴高樂今日將與詹森總統會於白宮，彼兩人會晤時間編排在下午五時（格林威治時間下午十時）。此法國總統之訪問是禮節上拜會新美國總統，抑或開始商議兩國共同問題，此事不得而知，但在美國全國悲悼其被刺之元首情形下，彼兩人似不會討論兩國有關問題。法國人士稱：戴高樂將於今日下午六時左右返巴黎。

【莫斯科廿四日路透社電】莫斯科電台評論員索林今夕稱：「對奧斯華德開槍之事，當在就此隱沒美國總統甘迺迪被刺案之真相。」索林於紀念甘氏之半小時廣播節目中稱：刺甘迺迪並非一人所為，乃一批人所策劃者。索林曾數度言及美國德克薩斯州（即甘氏被刺殺之地）內右翼分子之活動。蘇俄「塔斯社」引其駐紐約記者雅羅夫斯基之談話稱：「謀殺美國總統甘迺迪者，正擬消滅謀殺者如今僅有一人，此人至死否認對刺殺甘氏事件有何干係。現在，此人亦已長此緘口。」

社論

甘迺迪逝世後的世局

——我國應及時加强對美外交

美總統甘迺迪逝世後，他的「新境界」、「和平戰略」會不會隨之俱去？雖則說美國是一個民主國家，當政領袖的更易，不就是政策大計的更易，但人的因素，在上下轉移之間，不能說絕無作用的。也雖則繼任者詹森表示將繼續執行甘迺迪既定政策，但詹氏是一個代表南方勢力的人物，多少會傾向於保守，與甘氏作風不同。

我們首先看到共黨方面的反應，他們認為甘氏之死，有着重大影響的。莫斯科和東歐方面，對甘氏之死，流露了一片沉哀。克宮且親臨美大使館弔唁，葛羅米柯淚盈於眶。儘管他們一直抨擊「美帝」，指稱甘迺迪為「壟斷資產階級代言人」，但這種態度，尚不是共黨式的偽裝，而是他們深感到甘氏之死，對於他們現行政策是一種嚴重的打擊。原因是，這兩年多以來，甘氏的「和平戰略」，談判政策，剛剛是適應於克宮的「和平共存」策略，克宮深望由此繼續發展下去，可以取得最後的成果，甘氏一旦逝世，說不定人亡政息，今後美蘇關係如何，少不得要另起爐灶，這是值得克宮焦慮的。

北平方面，則為另一種方式的反應，而其焦慮之情，則比之莫斯科為強烈。他們對於一向指為「侵略主義戰爭政策的策劃者」甘迺迪之死，保持緘默，而致力於抨擊後繼人的詹森。由新華社發表新聞，說詹森為「出身於南方聲名反動世家」，「代表南方莊園主利益」，「並同軍火和北部的大資本家、金融家有密切關係」，「在政治上，他一貫反共、反勞工、反人民，忠實地為美國壟斷資本的利益服務」，極其醜詆的能事。他們所以如此，當是認為甘迺迪最近所發出的「可以改變對紅色中國政策」的言論，正在對於他們有利，不料忽然換了一個詹森，可能另有一種作法，因而向詹森來一個下馬威。

由這說來，莫斯科和北平對於美國此次的變故，其反應不同，而同樣是憂心悄悄的。

然則詹森將如何？他是否一一遵循甘迺迪的路線，抑或有所修改，在今日言之尚早，但各人有各人的政治背景、經驗和差別的作風，以之羅斯福和杜魯門，決不會一樣。最近美國會和白宮之間，顯然有着若干的齟齬，這些齟齬，大部份是由自詹森過去在參院所領導過的南方民主黨分子的政見。如甘氏向國會所提的減稅、人權、援外等法案，受到延宕與減削，在大政方面，可能是甘、詹的意見也有出入的。甘氏之喪，各國領袖奔集華府參與葬禮，其特出的為與甘氏交惡而倔強的戴高樂亦將參與，這當然是因美法關係，可能因此大變或顧前好轉。詹氏是極力支持馬歇爾計劃之一員，他之重視歐洲團結，將無疑問。其次，古巴問題，是美國人所最感威脅之事，年來甘迺迪的對古巴政策，殊未能解除美國人的焦慮，引起國內「右翼」人士的不滿，當是事實，詹森登台之後，首先受到國內壓力的，將是這一點。在甘氏得志以後，哈佛派若干政治人物，成為左右政壇的勢力，甘氏的主張和措施，不能不說受到了極大的影響，詹氏會不會一仍前轍？這要策是很清楚的。由這幾事看，今後如何，我們且試目以觀。

甘迺迪之死，固然在一面看來，對於美國和自由世界是不利，但在另一面看來，也未必對於共黨世界有利的。美國至今為止，仍然握有自由世界領導的權威，其新趨勢如何，則無疑大部份握在詹森手上。在我們的趨勢中，北平所指摘詹氏的資料，是值得我們參考的，共黨所不喜的，所謂為敵人的，正是自由世界所需要的。他們指詹氏為一個積極反共的人，是主張自由解放東歐的人，這些，不就是我們所希望於美國執政者的嗎？因此，我們深望詹氏正是這麼的一個政治家，當他有了權力的今日，也正是發揮他的政治抱負的時候。——我們所知，詹氏在民主黨中的資格，比甘迺迪為深，他本來是在黨中與甘氏競爭過總統候選提名的，則他的大志，不在甘氏之下，在此一年兩個月的任期中，他必然有個特的表現，以增厚其政治基礎，將是必然的。

因此，站在自由世界利益立場上，我們除了對詹氏個人寄與深切期望之外，自由世界各國，應該更加密切與美國的地位，加強對美團結。在我國方面而言，為了使中美關係作進一步的密切合作，當此一個轉機之中，我們要特別提請我當局，此時特應於加強對美外交工作，是一宗急務。詹森總統於一九六一年五月十四日訪問我國時，曾對我領袖保證美國對我國切實合作支援，共同在遠東完成反共大業，則詹氏之將為中華民國的良好友人，自屬意中之事。至此，我們應當中美關係新希望祝禱。

最後，我們還得促請我政府當局注意的，就是昨天美故總統甘迺迪的葬禮，世界各國，或由元首親往參加，或由內閣總理、外交首長代表參與，這除了表達國際禮貌上的哀悼外，當然還有其就便探討政治行情的重大作用。在此際中美關係正要加強密切合作當中，而國際局勢於年前也曾發現總統詹森的防蓋而赴美報聘，則甘迺迪故總統昨天的隆重葬禮，公情私誼，我政府早應決定委派專使前往參加，是否為當時交通困難，而祇得指派駐美大使蔣廷黻氏就近循例代表參與葬禮行列？這也是我政府值得加意檢討的。

槍殺奧斯華德案發後　聯邦調查局全面調查

魯比曾申請保釋候審

聯邦政府表示決使證據公開以昭公正

【德薩斯州達拉斯廿五日路透社電】聯邦調查局密探，今日進行調查殺死甘迺迪總統之疑兇奧斯華德被人當衆槍殺一案，而殺死奧斯華德之兇手之友人，則要求准其保釋出外候審。此五十二歲之魯比之律師宣稱：彼將設法取得一份人身保護狀，終止魯比因被控謀殺奧斯華德而受拘留於與奧斯華德之同一個保安最嚴之獄窒內。魯比之友人對記者稱：以保鏢而言，「不理有多大」。

該禿頂而肥胖之魯比，原姓名為魯賓斯坦，於昨日穿過強大之警探群，在達拉斯警察總部之地下室內，出其不意的在記者與電視攝映機之前，串演一幕古怪場面，以一支左輪手槍向該廿四歲之前海軍陸戰隊員奧斯華德發射一槍，而將其殺死。

聯邦調查局徇詹森總統之請求，參預此事，此因一連串抨擊達拉斯警局之言論與空幻之猜疑正在此謠言盛囂塵上之城市中展開之故。據報：對於達拉斯警察高級官員，對於執法當局斷結束上星期五日甘迺迪總統遇刺案件，而拒絕發表對奧斯華德之實質證據等事，甚表關切。美國司法部派遣刑事偵察總長米勒（刑事部主任）前往達拉斯，此乃在奧斯華德被槍殺事件發生之後不久，高級官員其後表示：聯邦政府決心使證據公開，以昭公正。

傳共黨派魯比作殺手　擊斃奧斯華德圖滅口

案情複雜謠諑紛紜局勢發展引起各方重視

【達拉斯城廿四日美聯社電】美國電視網傳出奧斯華德被押解的鏡頭，今忽見華氏被槍殺，加倍震動。華德之死使全世界震驚，僅次於甘迺迪遇害。莫斯科廣播在從西方通訊社接到該消息後數分鐘，即廣播此事。華氏被殺引起紛紛評論。有人表示殺得好，有人則表示這事可恥，不解何以甘氏被慘害後又再有殺害，竟不許未證實的疑兇奧氏在民主的法庭中受審。

【達拉斯廿四日法新社電】此間市傳說紛紜，有人說：魯比是共黨派來殺奧斯華德以滅口的；有人說：魯比是右翼分子，殺奧斯華德以滅口；又有人說：魯比是在痛恨奧斯華德下動手殺人的。

其中一間之一名樂師稱：魯比意欲為甘迺迪報仇，及為達拉斯市長雪恥。此樂師稱：甘迺迪于星期五被刺後，魯氏當即使其所開「旋轉木馬夜總會」停止營業，所開另一夜總會「維加斯夜總會」則仍繼續營業。魯比之同樓住友西納克稱：魯比今晨出門時，對甘迺迪被刺事仍感悲戚。西納克稱：在昨日曾見魯比數次，魯比曾再三道及「該可憐之家人」，按指甘迺迪夫人及其子女而言。達拉斯市律師朱洛比稱：魯比在警局有長串底案。朱氏稱：魯比毆人之控罪經營辯護。朱氏稱：魯比在芝加哥出世，約在十年前移居達拉斯。

朱氏作此談話之際，一探員告訴朱氏，謂其妻曾接人恫嚇性之電話。打電話者之英語不佳，所作恫嚇稱：「汝夫如替殺奧斯華德者辯護，下次即將輪至汝夫。」警方立即派出一批警察赴朱家保護。

【德克薩斯州達拉斯市廿五日合衆國際社電】被控暗殺甘迺迪之奧斯華德，於昨日遭本市脫衣舞夜總會老闆魯比槍擊，而在西區醫院一緊急開刀房內死亡，其地與甘迺迪死亡之房間，相距十呎而已。該院之醫生稱：奧斯華德死於「內臟傷勢嚴重與失血極多。」奧斯華德死亡之時，曾使人疑惑片刻，因渠與甘迺迪死亡時間相似。

奧斯華德住所中搜獲　暗殺甘迺迪藍圖

指出發彈射擊甘氏方向路線

奧氏在九月底曾到墨西哥申請赴蘇

【達拉斯廿五日美聯社電】奧斯華德可能遺下一個暗殺甘迺迪總統之藍圖。奧氏已於星期日被現年五十二歲之夜總會東主魯比槍殺，替甘迺迪之被害而復仇。奧氏被殺數小時後，達拉斯早報在一篇獨家版權之專文中，指出搜在奧斯華德住所之警官發現射殺甘迺迪總統之發彈路向的線索，但聯邦調查局及保密局，對此消息俱不肯置評。

【德薩斯州達拉斯廿五日法新社電】達拉斯城「求精報」刊登一文，於今日在此間轉載者，內容謂：一則殺甘迺迪總統之疑兇奧斯華德，於今年九月分別申請護照簽證。該報導稱：奧斯華德於九月廿六日往見古巴領事並斯古，申請由古巴前往蘇俄之過境簽證。當奧斯華德悉此項手續需數日時間，渠大為震怒，悻悻然離開古巴領事館，並將門用力關上。該報導謂：兩日後，奧斯華德前往蘇俄領事館，又發表申領一張護照簽證，雖則其要求堅持，但仍與蘇俄領事館爭論。該報導又稱：奧斯華德於十月三日，由墨西哥返美國。

胡蘆裡賣什麼藥

俄方又有新表示　謂願與中共修好

【莫斯科廿五日合衆國際社電】蘇聯今日重申其終止莫斯科與北平間指名辱罵之要求。此係自北平方面於十一月十九日發表冗長答覆以來，蘇共對中俄共爭執所發表之第一次官方聲明。蘇共機關報「真理報」宣佈：克姆林宮「將做到一切事情，俾克服兩國間之一切困難」。

南韓派機赴檀　迎李承晚返國

【漢城廿五日合衆國際社電】報載昨天的報導，一架韓國航空公司的DC四型民航機，預定明天離此飛檀香山接回臥病的前總統李承晚。安排李氏回國的委員會主席李範奭，他將與其他六人包括前總統的秘書在內，明天將飛往檀香山。

聯邦警探查出　殺死甘迺迪步槍　是奧斯華德所購

為芝加哥克連公司經售

【伊利諾州芝加哥廿五日美聯社電】「克連體育用品公司」之總裁克迪信，今日稱：殺死甘迺迪總統所用之步槍，乃其公司售出者，由羅本勸謀，以十九元九角半售出。克迪信稱：該意大利製造之六點五公厘口徑之步槍，裝有望遠鏡瞄準器，於一九六三年三月運往達拉斯。克迪信並稱：該步槍為一聯邦調查局密探查出，該步槍乃寄往奧斯華德所租用之達拉斯郵局信箱。

達拉斯檢察官宣稱　用以殺甘迺迪槍上　發現奧斯華德掌紋

對魯比可能處以極刑

【達拉斯廿五日合衆國際社電】地方檢察官韋特星期日晚間宣稱：用以殺害甘迺迪總統之來福槍上，已發現奧斯華德之掌紋。韋特稱：渠將使槍殺奧斯華德之達拉斯夜總會東主魯比受死刑處分。渠謂：「第二次行刺並不比第一次行刺正當。」韋特稱：「並無其他證據證明有人協助奧斯華德行兇。」渠復謂：「關於奧斯華德本人，其案件已完畢。」韋特稱：在甘迺迪總統遇刺時，客放槍擊中甘迺迪之達拉斯郵購部與儲藏物倉之老闆康納利，渠對「旋轉木馬夜總會」與「維加斯夜總會」之老闆，因渠為「旋轉木馬夜總會」與「維加斯夜總會」之老闆。其友人稱：渠對在地一一份間的一個箱子上，亦發現奧斯華德之掌紋。韋特稱：渠以前曾經判過較奧斯華德之犯罪為少的犯人坐電椅。

池田將被提名組閣

日下月特別國會會議

預料外交政策不變

民社黨今後在國會具大勢力

【東京廿五日時事社電】此次日本大選結果，自民黨仍獲得大多數國民的支持，池田首相在下月四日召開的特別國會中，被提名為首相，立即組織第三次池田內閣，已成定局。池田總於在此次大選中，池田內閣的內政外交政策，已得到多數國民的支持，故將在此種基礎上，擬訂新政策的構想。此次自民黨選出的候選人，當選者較解散時人數為少，此可能影響今後池田政權強化路線。另一方面，社會黨亦未能增加議席，亦勢必在選舉後有所調整，池田內閣仍將繼續為國民所支持，所以，今後池田政治的基本路線，在外交方面仍將繼續與美國保持協調，促進日韓談判，在內政方面，仍繼續以所得倍增計劃解放經濟政策。社會黨在此次大選中，未能增加議席，已表示將就黨的組織政策作更新加以檢討。民社黨出於努力大增，在國會的發言權增大，所以，自民、社會兩黨今後對國會對策，不能再忽視民社黨的立場。

世界回教精神領袖　阿加罕王子訪菲律賓

指出共黨為回教敵人

【馬尼剌廿五日法新社電】世界回教精神領袖阿加罕王子，本日在此間強調：共黨為回教之敵人。阿加罕在民答那峨省立大學演說稱：「任何共黨攻擊或任何其他方面影響回教人士之信仰，回教人士定必予以抵抗。」阿加罕以菲律賓之回教社團為一個健全、積極及重要的少數民族。

中共發出離奇消息

謂駐韓美軍曾發射　原子砲彈死傷多人

【巴黎廿四日法新社電】據此間所收到之「新華社」廣播稱：「駐於南韓之美軍」曾向南韓平民發射一枚原子砲彈，死九人及傷十人。該通訊社引述北韓通訊社之消息稱：該枚原子砲彈，係向在漢川郡古文里採集柴薪之南韓平民發射者。

詹森定明日向國會　發表特別咨文

促全國各黨派團結一致

【華盛頓廿五日路透社電】總統詹森與其高級顧問，今日起草一項特別咨文，此咨文將由詹森於星期三國會兩院聯席會議發表。他將告訴國人士稱：此咨文將強調於甘迺迪總統被刺後發生之危機中，全國各派需有一致團結之必要。此新總統欲給與美國及全世界人民以此種保證之印象，即是甘迺迪總統雖已去世，美國仍有其領袖，並且美國政府將以過去所能實行之所有力量，詹森總統現正尋求其可能從國會取得之一切協助。

一美國牙醫技工　不滿繼父咒罵甘迺迪

憤而揮利剪將其刺死

【愛阿華州蘇城廿五日美聯社電】此間警方宣稱：一名牙醫技工，於其在蘇城出生之繼父「咒罵甘迺迪總統及美國」時，憤然以剪刀將其繼父刺斃。警長奧基維稱：死者為西基拉奇，年六十八歲，係一名退休之鋼鐵工人。警方稱：其子波頓（四十七歲）承認於星期日與其繼父、母親一同觀看甘迺迪總統遺體搬運之電視節目時，發生口角，其繼父反而緊抓其頭髮，因此波頓乃拾起一把剪刀，向其繼父猛戳下。

達拉斯警方獲全部証據

証明奧斯華德是謀殺甘迺迪兇手

【達拉斯廿五日路透社電】達拉斯檢察官韋特，昨晚發表警方搜集得之證明奧斯華德乃殺甘迺迪之兇手的全部證據。在上星期五之行動——警方擁有證人，證明其一名鄰居曾借與奧氏由其妻兒所居留之伊爾文郊區，前往達拉斯市區。奧氏通常居於達拉斯一間租賃之房間，週末探視家人一次。渠曾告訴鄰居，箱子內藏有窗簾，而其妻子則告警方謂：奧氏所擁有之一支來福槍，曾用一條毯包裹着。

芝加哥郵購一支配有望遠鏡之意大利來福槍（六．五厘米口徑）。警方有證據證明奧氏在德州教科書倉庫任職，此倉庫為上週五甘迺迪總統座車所經之路線的一列，甚多證人均見奧氏於上週五在該棧工作。一名看門人說：渠曾見到奧氏上六樓，並謂一切總統去了以後，即已離開。行刺以後——若干證人曾見到一支來福槍自六樓之窗口向後縮返。警方隨後即上樓，其中一警員見到奧氏在二樓開一瓶飲品之軟瓶，其時曾有人指出渠乃一名僱員，該警員乃讓其走。

【華盛頓廿五日合衆國際社電】司法部發言人稱：聯邦調查局正在進行調查總統甘迺迪案，雖則疑兇奧斯華德已死亡。發言人謂：有十分有力之證據，奧斯華德係殺總統之兇手，但吾人不以奧斯華德已成為一行兇者之犧牲者，此將使了解德州達拉斯一警官之職責。該官員稱：調查工作並未因奧斯華德被殺死後即已結束，但吾人並未以此為滿足，得其所有證據。

【德克薩斯州達拉斯廿五日合衆國際社電】此間警方於今日拘捕另一名男子西納特，此人為槍殺奧斯華德之夜總會老闆魯比之同住友。據係自動前來，警方對之尚未提出控告。

在寒冷天氣中站立七小時　數十萬美人繞靈柩前

向故總統致最後敬禮

【華盛頓廿五日美聯社電】以千計之人民，在嚴寒天氣中等候若干小時，俾在國會大圓形禮堂內魚貫行經甘迺迪總統靈柩之前，向其致最後的敬禮。據官方估計：在星期一上午八時卅分國會大門關閉前時，已有廿四萬人行經甘迺迪靈柩之前，現至少有二千人在站立六七小時之後，仍然在長行列中等候中。

老甘迺迪喪明之痛　將不參加其子葬禮

【麻省海安尼斯港廿四日法新社電】已故總統的雙親羅絲及其最小的弟弟愛德華，今天在總統及天主教堂祈禱彌撒。此間甘氏的家庭因其不良於行的父親約瑟．甘迺迪，將不能往華府參加其子的葬禮。

莊萊德　明春訪台

周以德今離台

【倫敦廿五日中央社電】美國前任駐華大使莊萊德夫婦，今後擬作的歐洲旅行，他們將於明年四月去台灣，並將在該地作一個月的訪問。

看總統出殯民衆　開窗打碎玻璃

引起一場虛驚

【華盛頓廿五日美聯社電】一群人擠在一棟大廈之窗門旁，突然打碎並推下玻璃，今晨發生一次虛驚之騷動，並無人受傷。

李光耀重申決心　加強對共鬥爭

防止共黨滲透

【新加坡廿五日路透社電】新加坡總理李光耀，昨夜在此間甘迺迪總統追悼會上重申新加坡決心加強對共黨之鬥爭，防止共黨滲透。

武文猷返西貢

【西貢廿五日法新社電】前南越外長武文猷，本日返回西貢。前往機場歡迎者，有若干南越高級官員，及其一群朋友。

東要求英國　召開國際會議

商柬埔寨中立

【倫敦廿五日路透社電】此間政府人士今日稱：英國政府已接獲柬埔寨政府一封要求英國召開國際會議，以討論柬埔寨之中立。該日期為明十一月廿四日，係柬埔寨官方所發表者。

馬來華人大集會

向印尼舉行示威

高呼打倒蘇卡諾

【吉隆坡廿五日法新社電】三萬名華人昨日下午在此舉行反印尼示威，抗議印尼對馬來西亞之威脅。大會主席稱：此為馬來西亞華人第一次之大反印尼集會，亦為華人之熱忱愛國表現。大會呼籲華人團結一致，擁護馬來西亞。大會通過決議：「人民對印尼之」對抗」，呼打倒蘇卡諾，擁護國家政府，並準備保衛國土。

曾被擊重傷之州長　康納利已漸告康復

【德克薩斯州達拉斯廿五日美聯社電】德州州長康納利，於甘迺迪總統被刺時，同遭槍擊受傷，現已恢復足夠體力，可以在病床上對甘迺迪總統之死及其夫人之受傷，表示感激。州長現在脫離危險，醫院發言人今日稱：「州長」經已確定已經好轉。

國際局勢正趨於動盪聲中
中越共在河內組織志願軍
支援柬埔寨越共有新行動
並在滇桂邊境設立基地訓練寮越共軍達萬人

【中央社訊】據可靠方面獲得的消息稱：中共現在對援助越寮兩國的叛亂地區，設置訓練游擊隊的基地，代寮越共訓練游擊隊，且能在接受訓練的寮越共，為數約一萬人。所有受訓的人，都是寮越共挑選過的「精銳」青年。這消息指陳：中共這一措施，有兩種作用，㊀擴充寮越共叛亂的實力，㊁利用訓練的機會，加強桂滇邊區的防務部署，以防範反共份子的破壞活動，和遏止桂滇邊當人民的逃亡。

同一來源的消息又稱：中越共已在河內組織一支類似「志願軍」的特殊部隊，人數不詳，所有裝備由中共供給，士兵有百分之七十是北越共軍，其餘係寮國的退伍軍人，并有一部份是民兵。

消息說：中越共組織這支特殊部隊，將視實際情況之需要，機動支持南越境內的越共游擊隊，和支援寮共擴大叛亂，亦有可能藉「志願」名義支援柬埔寨。

日社會黨認詹森對共政策
會比甘迺迪更為強硬
並可能對日本施壓力

【東京廿五日合眾社電】[illegible]

……故此種緩和空氣成為冷却之可能。㊂美國對外政策，具有甘迺迪總統極欲推進的接近共黨陣營及封鎖中共政策兩個相反因素，此次由於甘迺迪遇刺逝世，強硬成分可能較前增大，即於對日政策上，亦或將於中國問題對日本施加更大的壓力。即使於甘迺迪路線密切合作，自動限制日貨輸美，[illegible]亦不能加以期待。

【東京廿五日時事社】日本首相池田勇人於二十四日抵華府參加甘迺迪總統葬禮，[illegible]但將往顧慮國際政治、經濟的影響，以及日本經濟的方向，[illegible]

池田抵華府參加葬禮後
將與美政府首腦
商政治經濟問題

[illegible]認為：「甘迺迪總統是一個有遠識的領導者，所以，日美經濟關係係不會有重大變化。」日本[illegible]十五日也發表談話說：「美國對日經濟政策不會改變，當前的問題是由於日美貿易經濟聯合會議的決定如何解決，以及其他有關日美間懸案問題。」

中美軍兩棲登陸演習
明日在台灣西南舉行

【台北廿五日泛亞社電】軍方透露：中美兩國聯合舉行之「北斗」兩棲登陸作戰演習，定明日在台灣西南部地區及海面正式開始，十二月二日為演習最高潮，全部演習預定於十二月五日結束。前六天日程將為人員與裝備及機艇上船的和操演，十二月二日兩國部隊將在台灣南部數處灘頭實施兩棲登陸與空降作戰，以後即為內陸作戰。參加演習之中美部隊共三千人，各型艦艇約廿艘，飛機一百架。演習統裁官由美國第七艦隊兩棲部隊司令[illegible]少將擔任，這是中美雙方五年來之第四次聯合兩棲突擊登陸作戰演習，其規模將僅次於一九六〇年三月之「藍星演習」，但此次演習中之最大特色，為中國陸戰隊部隊亦將參加。此次演習的目的，在促進兩國部隊密切合作和協調，並使雙方人員熟練兩棲作戰與執行計劃作戰。演習的構想，是假想敵軍由海上及空中侵入台灣南部，並向東方及北方推進至北緯廿三度之線，而為國軍部隊所阻。中華民國政府依據中美共同防禦條約，請美國協助，美國第七艦隊將[illegible]與國軍部隊[illegible]配合由北向南攻擊的中美地面部隊，實施南北夾擊，將侵入之「敵」軍徹底殲滅。

台警方已發現
港台走私大集團
全面搜查私貨舶來品

【台北廿五日泛亞社電】台灣全省各地，正展開搜查私貨舶來品的行動。警方據報，在走私品之一般出售，則所[illegible]一個有組織的走私集團，以香港為主，目前已掌握有力的初步證據，正在進一步調查中，預料日內將有進一步行動。警方現在各地展開的行動，將追查每一件舶來品：來源何處？由何人携帶進口？用何種方式携帶進口？原價若干？以及售價若干？[illegible]主要無法供出之私貨來源，及貨品[illegible]從該批私貨的數字上判斷，必係一個有組織的走私集團所為。此外，警方另發現全省各委託行中，甚多冒牌舶來品，亦即把假造的外國貨的商標，貼在國貨上，偽稱係外國貨，欺騙顧客；警方對於這類商行，亦將依法處理。

詹森第一項指令
促美駐南越軍政人員
支持新政府繼續剿共
並渠閣員及白宮高級人員留任

【華盛頓廿四日美聯社電】詹森總統透過國家安全[illegible]，支持美國外交政策之[illegible]，要求所有駐南越的美國軍事及民政人員，[illegible]南越新政府，在南越對付共黨游擊隊之戰爭中，獲得勝利。[illegible]協助南越新政府，鞏固其地位及發展人民對其政策之支持，係在於南越大使洛奇與美軍[illegible]所發出一般指令（係根據在外交政策方面所發表之第一項）之最重要部份。詹森總統之指令，並請洛奇遵照甘迺迪總統所擬定之時間表，俾在本年底以前[illegible]

【華盛頓廿四日美聯社電】詹森總統已請國務卿魯斯克等高級人員繼續留任，白宮高級職員亦請留任。[illegible]

立院外委會會議
促向日政府積極交涉
協助周鴻慶脫離威脅
俾達成初衷順利前來台灣

【台北廿五日中央社電】立法院外交委員會今日在會中，就外交部長沈昌煥所提出報告，[illegible]周鴻慶的事件，外交部對於周鴻慶事件之處理，[illegible]今後仍繼續向日本政府交涉。[illegible]已有他親自簽名的文件可證，他既已唾棄了中共，絕不會有再被送回大陸的道理，日本政府對中共的威脅及分子應予嚴密防範，[illegible]

美總統大變發生後
歐洲股市尚稱平靜
倫敦提早收市悼念甘迺迪

【倫敦廿五日路透社電】歐洲股市今日在甘迺迪總統遇刺逝世後之首次開市，[illegible]今日股市開市後，股價曾一度下降，但隨即回升。[illegible]

從甘迺迪被刺到奧斯華毙命
戲劇化的四十八小時

【達拉斯廿三日路透社電】這是一張戲劇化事件的時間表，由星期五日甘迺迪總統被行刺開始，以下均為香港時間：
二日凌晨二時卅分（香港時間星期六上午二時三十分，以下類推），當甘迺迪的座車經過達拉斯街道，由一座建築物的七樓窗口發出槍聲，總統倒身於開篷車內，甘迺迪夫人扶他的頭、拉扶他的臂傍，馳赴醫院救治，總統已陷入彌留狀態。下午六時四十分至七時，一班醫生盡其最大的努力，挽救不醒人事的總統，但心臟無法恢復跳動。醫生宣佈總統不治，下午七時三十分甘迺迪夫人、總統及保安人員，聯合一起，為故總統祈禱。
[illegible]故總統遺體運返華盛頓。星期六上午二時四十五分，警察拘捕了一名嫌疑人奧斯華。七時五十五分，奧斯華被控謀殺總統。星期日下午十時二十分，奧斯華在達拉斯警察局地下室移送途中，突然被人開槍射擊，兇手是一間脫衣舞夜總會的主持人魯比，五十二歲。奧斯華被送往醫院救治，一小時後死亡。甘迺迪遇刺到奧斯華死亡，相隔四十八小時。下午七時卅五分，新總統詹森宣誓就任，由一位天主教神父主持，[illegible]八時卅九分，[illegible]總統遺體運抵華盛頓[illegible]

國民黨九全大會宣言

—續昨—

四、對各方的希望與對全黨同志的提示

大會切望我海內外一切愛國同胞，以共同一致的努力，來實行我們的三民主義，開拓我們的反共事業。在這遠大的前途上，我們有一份精神，即可在一個戰場上集中一分力量，在政治戰場上，即可多用一分力量。在政治戰場的勝利，即是軍事戰場的勝利，我們要從思想戰線，和政治戰場的勝利上，縮短軍事作戰的時間，由水深火熱的大陸上的同胞，只須他們的反共抗俄的起義，在他們的同志的領導中，達成救國復興的目的。

大會向大陸同胞保證：共匪奪取中國人民的六大自由，及十大約法中，三大保證的自由，在反攻復國的過程中，除了我們所有從事敵後的組織，只須他們擁護三民主義的政府，站在我們的同志和戰友方面，就是我們的同志。至於一切在大陸被迫附匪的人，只要他們起義，反共抗俄的，即是我們的同志。

大會向全世界愛好自由的國家和人民呼籲：第一，對我們反攻復國戰爭予以道義的支持，第二，援助我們的政府，就可以承認我們的國號和政府。因為這是中國人民的自由的問題，也是世界的問題，如果不能解決中國大陸問題，就不能解決世界的問題，所以世界人類的自由，就是解決了中國大陸問題，因為解決了大陸問題，也就解除了共匪的危機，這種戰爭並無須經過世界大戰而達到世界和平的道路。

大會揭示下列三點要義，作為檢討過去的缺失，策勵未來的努力：
㊀十四年來，大陸同胞受盡了共匪的奴役和迫害的恐怖，共匪的人民公社，尤其是所謂「一窮二白」的政策，強迫人民集中營，每一個家庭的人都失去了土地，只要你姓了政府，就是反共革命的烽火燃燒起來，必將是我們中國人民的力量。我們要把這浩大的群眾運動，在歷史上必將...切期待我們的支援，建國無窮無盡的力量。
[illegible]

如何與他們結合，如何為他們服務，這一問題需要我全黨同志，都能嚴肅的組織，以具有的才能，來作為政府的幹部，做到敵後和戰區的聯繫，一個地工作的同志，自己的生活和工作，務使其負責任，救大陸同胞的反攻和光復，還要我全黨同志，提高戰鬥精神，為前途而奮鬥，努力達成「一個方向，一個目標」的新戰鬥計劃，一切可能的準備，來迎接這個來到的勝利。
㊁反攻復國，是全體中國人的共同責任，此一重任，有賴於全黨同志，在三民主義的旗幟下，一致團結，達成反攻復國的戰鬥任務。
㊂反共志士，愛國同胞，結成一個反共同盟，共同努力，以促進一切反攻復國的勝利。

本黨同志，必須以「一致為本，以建國為用」的精神，奮發努力，以團結一致的力量，完成建國的大業。

最後，大會謹代表全黨同志，以最誠懇的心，與全國同胞共同努力，來保衛中國的自由和民主，我們要以反共抗俄的精神，來發揚中華民族的光榮，在國父在第一次全國代表大會上所昭示的，以新時代新形勢的要求，策劃長久的和平與普遍的安全。（全文完）

西堤十幫理事會主席
馬國宣被越政府拘留

【西貢廿日中央社訊】據西堤十幫中華理事會主席，現任西堤十幫理事會主席馬國宣，已被越方拘留。據悉，馬國宣係西堤區共和青年團團長，越南總統吳廷琰的兄弟吳廷瑈的親信，此次政變後，他的幾個親信人物，除馬國宣一人外，也被當局拘捕。越南新政府成立後，不少政府人員被捕。馬國宣被捕原因，但一般其他人被捕。

甘迺迪不幸遇刺逝世

貝特夫人隨詹森入白宮

這位新任美國第一夫人，多才多藝，曾親自經營廣播事業，並因此致富。她常常發表有力演詞，使人不知她原是怕羞的女孩。

美國總統詹森的夫人貝特，多才多藝，不但是一位美總統詹森的賢內助，以前她代表丈夫出席各種場合時，常常發表有力的演詞，但一般人都不知道，她原是一個怕羞的女孩子。

可是，一點不錯，她在少年時代就是個害羞的女子，美國南部德州的一個小鎮上的一個商人的家庭，只有三個人是朋友。她本名叫做克勞迪亞，一位黑人保姆說她「漂亮得像一隻小瓢蟲」，因此她就被人稱為「貝特」（小瓢蟲）。

她的父親是一個商人，開有一間雜貨店，并有一家棉花加工廠，她幼年時就喪母，她長大後，在德州大學讀新聞學，獲得學士學位後，仍在德州大學讀新聞學院，就讀新聞學及文學，辦事處內擔任秘書。當時，詹森為德州國會議員卡里堡的秘書。

一九三四年，她在女友的介紹下，在德州一個朋友家中認識詹森，但他們邂逅不久就結了婚。

英國少女無數失踪
報館代她父親找尋失踪女孩——一瑞典女孩失踪後，竟在下流公寓裏發現

本港近年來有不少少女失踪的事件，可是少女失踪似乎是世界性的事件，英國也不例外。

在歐洲南部，一位失踪少女的父親，世界各地熱心人士，[illegible]組織極為嚴密的偵探團，專門替失踪少女父母，尋找他們的兒女。

英國各地，每天有二十九人失踪，其中有一百名女孩，經常發生，她們的父母，都向報館請求協助。但是，失踪的女孩子，如果你問他們，他們回答說：「你知道你失蹤的女兒是怎樣的嗎？」

他們說：「在一個所謂社會福利的國家裏，如果你失去了一條狗，一個汽車或者一條狗，國家是設有一個專門部門來替你找回它的。但在英國，如果有人失踪了，它的存在竟然沒有一個機構來處理這件事情。」

英國每年失踪的事件，有沒有一個負責的部門？答案是沒有的。但可以依照英國法律，一個成年人如果沒有犯刑事案，他可以有自由失踪，不得追捕。即每年有九千人失踪，這些人為了某種原因，改名換姓，有些人到外國去，有些則遭遇了意外。

警方接受許多家長請求協助找尋他們的兒女，但這些少女會遭遇什麼呢？

大批被賣入口的時代，現在已成過去了。但仍有許多少女被人誘騙，失蹤後，在黑暗中過活，以致痛心的家屬見父母。

例如，有一位十九歲美貌的少女，到倫敦後，便失去了蹤跡。她的父親，把她最後的通訊地址寄給報館，請求協助找尋，結果在一間下級的公寓裏找到她。她原來在一間夜總會當脫衣舞女，給歐洲大陸夜總會的舞手中，而不自覺，現在幸虧找到，不致淪落。（智仁）

你知道：
中日關係僵局有何新發展？香港政府轄下有多少機關？

政治

㊀國民黨九全代會有那兩項最重要決議？
㊁英國派遣怎樣一個代表團到台灣，將做些甚麼？
㊂中日僵局由何引起？台北現對之如何？
㊃中共對印度的新挑釁是什麼？
㊄香港政府所轄的機關有若干？
㊅美國在富會議中，討論些什麼？
㊆菲、泰、印尼三外長會談後，發表了怎樣的聯合公報？
㊇非洲外長會議決定那五國組成委員會？
㊈美國國會關於援外法案如何？
㊉緬甸與何國有糾紛如何？
⑪非洲與中國邊界問題如何？
⑫越南新政府在處理大內有甚麼新政策？
⑬美援外法案在參院的表決結果如何？
⑭英工黨提出的對政府不信任案，結果如何？

軍事

㊀反共軍向大陸何處發動正面的突擊？
㊁英國國防部對非歐洲有何宣佈？
㊂美國現有可以作戰的長程核子彈飛彈若干？到一九六六年可能增加若干？
㊃蘇俄宣稱有什麼新核子彈頭？

經濟

㊀香港今年銷美棉織品，港美協議為多少？
㊁香港第一條行汽車的隧道如何？已否通車？
㊂蘇俄與東歐附庸國人民生活水準怎樣？
㊃英國勞工部公佈怎樣的統計？

社會

㊀香港居民向日索償戰時損失登記，共已登記若干損失？

文教

㊀蘇俄有沒有放棄限制的可能？
㊁美蘇文化交換談判，有無恢復的可能？

體育

第二屆亞洲籃球錦標賽於何時在何地開始？有多少國家地區參加？

科技

㊀那一位中國科學家完成怎樣的核子加速器的建造？
㊁法在內華達的試驗場，自一九六一年以來，共作了若干核試？
㊂日本發明了怎樣的淡水蒸餾器？
㊃有沒有不用於戰爭的核子武器？

一週時事測驗

答案

政治

㊀國民黨九全代會最重要決議有二：一、通過蔣中正連任總裁。二、通過共有三十五條的政綱，以反共復國及建設反共復國基地——台灣為中心。
㊁英國派遣軍事和經濟援華代表團赴台，調查自由中國對美援的需要程度，以便作為估計對華援助的根據。
㊂中、日僵局係由周鴻慶事件引起。現中國對之採取「保留」措施，但與日仍保持外交關係。
㊃中共的外長在北平召開的二十五國亞非會議，主要商討與南越有關的問題外，對與寮國對東南亞的新干涉及美國對東南亞的新策略。
㊄香港政府所轄的機關有十五個之多。
㊅美國在富會議中[illegible]
㊆菲、泰、印尼三外長會議後，發表聯合公報，主張：要維護馬來西亞的緊張，並與印尼與馬來西亞和平解決。
㊇非洲外長會議委任阿比西尼亞、象牙海岸、塞內加爾、坦干伊喀、及尼日利亞七國成立委員會，調解阿爾及利亞與摩洛哥的糾紛。
㊈緬甸與緬甸政府間大宗糾紛問題已決裂。
⑩越南新政府在處理大內已有了重大的新措施。
⑪美國外交部長（？）在新反共政府中立國家，主張採取「保留」措施（？）
⑫非洲國家在處理援外法案中，曾被要求參院否決。
⑬援外法案已被參院否決，甘迺迪反對削減外援，未收效果。
⑭英工黨所提出的對政府不信任案，已以三三二對二四〇票被否決。
⑮伊拉克又於十一月十八日再次發生政變，阿里夫總統已取得政權。
⑯東埔寨拒絕再接受美援，美國決定停止援助。

軍事

㊀反共救國軍於十八日在福建沿海突擊，並在中共的防衛中取得戰果（？）
㊁英國國防部宣佈：英國與中立國家將於一九六四年在大西洋舉行聯合海軍演習（？）
㊂美國國防部宣佈：英國可以將於十一月十三日同意停止在印尼與馬來西亞衝突（？）
㊃美國國防部宣佈：美國可以作戰的核子飛彈，在一九六六年可增至一千七百枚以上。
㊃蘇俄宣稱：它已擁有五十米加噸及一百米加噸的超級核子彈頭。

經濟

㊀香港明年銷美棉織品，港美協議為二億四千九百九十萬方碼。
㊁香港第一條行汽車的隧道，獅子山隧道，預定於一九六六年春能通車。
㊂蘇俄與東歐附庸國人民生活水準，因工農業減產，及物價上升，已在下降。
㊃英國勞工部公佈：自十月以後，失業工人已減至五十萬人，但仍須繼續設法增加就業。

社會

㊀截至十一月十五日止，香港居民向日索償戰時損失登記，已超過十一億港元。
㊁蘇俄最近也有兩件觸目的事件。

文教

㊀蘇俄已釋放美籍學者巴克洪，[illegible]
㊁美蘇文化交換談判，已因蘇俄拒絕美國的要求而陷僵局。

體育

第二屆亞洲籃球錦標賽，已於十一月二十一日在台北開始舉行，參加的有八個國家及地區。

科技

㊀中國旅美科學家鄧昌黎博士在美建造完成世界最大的核子加速器。
㊁美國自一九六一年九月以來，在內華達試驗場共作了一百次核子試驗。
㊂日本的三井工廠發明了自動蒸水器，每日可生產淡水二十噸。
㊃美國一家研究所發現可用於非戰爭用途的核子武器（？）

你知道：
美國調查團赴台為了何事？伊拉克最近又發生甚麼事？

辛文通

國際剪影

自首黑社會重要人物
揭露紐約幫會內幕

不願參加幫夥火併殺人，決心與警察合作，自願將黑社會秘密供給官方。

—前文提要—

洛林[illegible]

第二日，他約她到一間酒店裏見面，她初時躊躇一陣，後來終於答應。他說：「我要你明白我丈夫是誰。」她也知道自己的丈夫，並沒有[illegible]

[illegible]

她說：「你們的丈夫是一個黑社會人物。」……

我對她說：「我現在知道了。」

（興泥）

東京人收入佔全國二成
每天增加汽車二三零輛
住宅相當嚴重，交通意外死傷五萬多人，外來居民多，廢物難清理。

本月六日，東京官方發表的「生活白皮書」，顯示這個超過一千萬人口的世界第一號大都市，但居民的生活並不舒適，且煩惱比其他城市尤甚。

東京人口，因各地人口紛紛向東京都集中，已達飽和點。據東京都人口課的資料，今年七月，已達一千零四十一萬，兩年來平均每日增加八百人以上。這一批增加的人口，百分之七十係向東京都謀職。東京居民以關東地方居首位，佔百分之三三，中部、東北、九州次之。本地出生的不到半數，僅佔百分之四五。其中自江戶時代的世家尤少，居東京兩代者百分之二六，三代者百分之一一，四代者百分之三。目前，東京都平均每家有人口四·零三人，總全日本家庭人口最低平均紀錄，家庭與兒女兩代的家庭，約佔百分之七五。

東京目前仍面臨住宅問題，每天約有一百六十三萬人自都近各縣市到東京工作，汽車數字增加迅速驚人。

東京每年約九萬宗失事案，去年死傷者達五萬一千人。

東京住宅有二百一十五萬個單位，約不敷四十七萬四房（每房長六呎，寬三呎），此外，機械來輛，一一〇，此外，[illegible]

東京已變成「白領階級」城市，平均每人月入三萬三千二百五十一元，比其他城市居民收入多百分之二一·七。從事工業者佔百分之五五·二，農業水產百分之二·一。

一九五七年以後逐漸脫退，一九六〇年以後稍微好起來，但去年以前仍無法追上一九五六年。

目前電視機，百分之九〇．四八，在東京市已普及，電洗衣機百分之七二，八，吸塵機百分之三七。也以東京為首。九個家庭中有一架鋼琴，十三個家庭有汽車一輛。服裝方面，「洋服」已成為二十三戶，每年每戶購置洋服平均兩套，[illegible]

東京市區不斷伸展，擴展中心地段，從市區向郊區伸展，地價因此上漲，車輛增加，交通益見擁擠狀態。

東京的職業場所約四十萬處，工作者約四百五十萬人。

東京人之總收入佔全國總收入之五分之一。一九五六年日人總收入二兆七千億日元，約佔全日本收入之五分之一。

神武景氣（係指國民經濟最繁榮時期），東京一年淨增所得約四百五十萬人（？）

一九六二年日人每人一年儲蓄約三萬七千元，平均每人儲蓄五十萬以上（？）[illegible]四·六。（鄭江）

管制危險品 新例將實施

搬運及躉藏須嚴密管理

【本報訊】據可靠消息透露：一項管制危險品的新法例，將於最近付諸實施，對危險品的搬運及躉藏，將加强管制。

此項新法例之訂立，經已接近完成階段，新例由目前施行的管制危險品法例作全部修正而成。一俟實施後，前日在西環發生大爆炸慘劇，或可避免重演。

警方對西環五死五十三傷爆炸案，正作詳細研究，初步認爲是由於玩具手槍的紙彈而引起爆炸，但究竟數量若干，是否有其他威力較大的爆炸藥品在內，當局仍在調查中，可能將開庭作死因研究。

西環大爆炸案中，急救無效昨日不治斃命的十四歲男童陳振武。

大爆炸死者增兩人

爆炸品來歷已明 探員赴澳門追查

【本報訊】西環新海傍街爆炸大慘案的死者，昨又增兩人，連同前天三名死者，實際死傷人數爲五死五十三傷。警務處一名高級警官，昨帶同一名警探乘輪前赴澳門，向製造這批「隐紙」的合利煙花廠調查。

兩名昨日逝世者，爲十四歲的男童陳振武，住爹核士街二號B五樓，腦部爆傷，因傷重不治；另一死者爲苦力。

引致爆炸而造成此大慘劇之「隐紙」物主，已被警方作爲偵查的對象，據說：此等物品，被查出輸入口時有入口紙，但當出口時，未曾領有「隐紙」出口紙，僅當作玩具物品報關。

警方對此次爆炸原因仍存疑點，對貨物的來源與去處均已展開偵查調查。

探目前赴澳門，會同澳門警方前往合利煙花廠偵查。

警方已派出高級警官及探員，協助偵緝處長及大批偵探人員，與死裏逃生的低能貨車司機威，據前日下午先後追查四個運貨的公司與工場，前往永樂東街一四三號二樓的時候，發現事主不在。

港島偵緝處長於昨日上午十時再度率領大批中西偵緝探員及便衣人員，前往一家出入口公司調查，就該公司的背景，貨物來源及去處，對該公司的職員進行了三小時的查詢。由於在爆炸後，發現有兩箱「隐紙」是從該公司出貨的。

該公司的老闆爲一姓李的客籍人，年約四十歲，公司開設已有四、五年，專營本港與印度洋英屬島毛里求斯的生意，生意相當大。

據熟識該公司業務的人士稱：引起爆炸的這批貨物，是本月二十三日從澳門運來的，包括「隐紙」兩箱，每箱近一百磅，約有五百張，另合能煙花一批，這批貨物原定搭港澳輪運來，後因時間趕不及，廹得付貨艇運港。在搬運這批貨物的時候，已發生過一次驚險鏡頭，該公司樓下爲一間油庄，前午該公司出貨時，有過一次劇烈震動，樓下油庄的光管也被震掉下來。油庄的伙記說：當時幸好沒有爆炸，否則慘劇更大。

該批貨物據說原定在前日午間下艇轉上貨輪運往毛里求斯，貨輪原定於前晚啓碇開行，但由於爆炸事件發生，對船上的貨物不得不作安全措施，因此該輪已被當局要求延期開往毛里求斯，昨晨一些與該出入口公司有生意來往的顧客表示，由於貨物未能及時運行，已使他們遭受損失。

被炸傷的五十三人，大部份是苦力，昨午已有三十一個受傷的苦力出院，他們又恢復在西環新海傍街進行搬運白米工作，但留院者還有二十三人。昨午據其中兩個受傷的苦力鄭林及陳景安說，他們都是被玻璃片割傷的，據述爆炸時情形說：當時爆炸聲很響，聞爆炸聲即匆匆逃走，時即告暈倒，待醒來後，才知道已受傷，這些傷者對「隐紙」是否具有這樣的威力，都表示不能置信。

社會局調查死傷者家庭

社會局昨已展開調查受傷者之情況，調查迄昨晚止，已有十六個受傷者的家庭已訪問，其中包括五名死者的家庭。

以色列貿易團抵港表示

欲與香港合作 將海水變淡水

用冷凝分解法成本不多

【本報訊】香港與中東的以色列的境況差不多，兩者都是地狹人稠和缺水，尤其是貧水的問題，更是「同病相憐」。可是以色列採用成功地將海水化淡水應用，他們願與香港作技術上合作。

這是昨日抵港訪問的「以色列貿易代表團」所表示的。該團由以色列政府工業及貿易部國際貿易局局長伊星治所率領，團員四名，包括政府投資局副局長，工業家，銀行家等，前晚到港，昨日招待記者，將留港四天。

據該團團長伊星治談稱：以色列目前所用的海水化淡水的方法，是冷凝分解法，其所需用的動力，比蒸餾法要少得多，因此成本也便宜一半，可算是現行最佳的海水化淡水辦法。他們雖初到香港，但早已知道此間的水荒情形，所以他們很願意貢獻技術方面的經驗，希與香港合作。

在被詢有無準備向港府提出該等合作計劃時，伊星治表示：目前爲時尚早，他們只想初步與香港工商界人士洽談，以瞭解合作該廠化海水變淡水的可能性。

至於該團來港訪問的目的，還是想增進對港的輸出，並欲以香港爲中心，發展對遠東的貿易。

據指出：該國去年對港的輸出，達八百萬美元，希望今年增加一半，至少想有一千二百萬美元的輸出。在過去對港輸出的數字中，又以鑽切鑽石及珠寶爲大宗，幾乎佔百分九十。目前他們想擴展到食品方面，即如凍雞、生菓等，尤以橙爲主要出口貨對象。該國出產的橙子，以每年年底到四月爲季節。他們此行的目的，就是要安排這些貿易的可能事項。

該團在港之前，曾訪問過澳洲、紐西蘭、新加坡，並準有專人與後以接洽一些事務，稍後他們將分赴日本和曼谷，都是要擴展貿易。

根據他們的自行介紹，以色列自第二次大戰後建國，短短十幾年內，由七十萬人增至二百多萬人，目前人口續有增長，包括從北非及東歐來的難民。全國面積只七千平方公里，其中一半是沙漠地帶。由於雨水不多，所以他們用海水變淡水。國內工業，以鑽切鑽石爲大，原石的來源在倫敦國際市場和非洲。

以色列貿易代表團團長伊星治在招待會中發表談話。

神經六 昨三度遊港

如有好劇本 將再作馮婦

【本報訊】六十五歲的老牌諧星神經六又名夏勞賓，昨日第三次訪港。此行爲乘在東京工作之便，來港作私人遊覽性質，因爲他說對香港有特殊喜愛。

他表示：如果有好的劇本的話，他是會再作馮婦，再度現身銀幕的。

神經六說：現在已開設了一間神經六影片公司，自任總裁，專門發行以前默片時代他所拍的影片。銷路方面，在亞洲以日本爲最大市場，而歐美國家亦有很多青年人士喜歡觀看。不久，他將在香港發行一套「滑稽生活」神經六影集。

談及日常生活，神經六現在已從事慈善工作，該社醫院是宗教慈善社，醫院在美國、加拿大、檀香山均有開設，數達十七家，經費多由慈善社社員捐出。

神經六昨天乘日本航機由東京到港，將逗留一星期，然後再赴台北、馬尼剌、曼谷等地。

老牌諧星神經六，昨作第三次訪港。

英駐遠東艦隊總司令 定期巡視海軍後備隊

【本報訊】英國遠東艦隊總司令杜星雅中將，將於本星期五由新加坡來港，將陪同官員巡視香港海軍後備隊。

杜星雅中將於該日下午六時到達香港島，香港海軍後備隊總部，由海軍後備隊司令陶維爾中校在場迎候。同時，勸克上尉亦率領儀仗隊一隊在場迎候檢閱。

檢閱完畢，杜星雅中將將由各人陪同前往總部內之訓練室，由艦長菲巴少校即趨前報告所屬各隊出海計劃：紅隊，白隊及藍隊，每隊由兩艘戰艦組成，並分別號及「艾肯成」號兩艘「卡伏威」號。除上述三隊出海艦員外，另有一隊受訓隊，可以在必要時，補充以上三隊人員。檢後，杜星雅中將將檢閱香港女海軍後備隊，杜星雅中將及施敏成准將兩人，於檢閱完畢之後，由海軍後備隊司令在總部軍官室予以招待。

根德公爵下月返英

【本報訊】現在本港服役的根德公爵，將於下月五日返英。他與夫人及兒子將與其他同僚乘英海外航空公司包機離港，在英度過聖誕後，即在德國繼續服役。

觀塘戲院住宅地 改下月再行拍賣

其餘五幅官地均超價成交

【本報訊】六幅官地，昨在大會堂九樓演講室公開拍賣，其中一幅臨時改期於下月廿七日再行拍賣，其餘五幅全部成交，有一幅幾及底價兩倍。

茲將昨日的拍賣情形列后：

㊀九龍內地段第八三三三號，座落九龍灣道，面積約一萬三千二十方尺，限作私家住宅用途，底價九十五萬元，由利商企業公司以一百零三萬元投得。

㊁新九龍內地段第四八五七號，座落九龍新蒲崗，面積約一萬五千二百六十方尺，限作工業或貨倉用途，底價四十六萬元，由永濟公司以幾及底價兩倍的一百三十二萬五千元投得。

㊂新九龍內地段第四八五八號，座落九龍新蒲崗，面積約二萬零四百四十方尺，限作工業或貨倉或露天堆棧用途，底價六十一萬五千元，由永頌公司以超過底價一倍多的一百三十五萬元投得。

㊃新九龍內地段第四八五九號，座落新蒲崗，面積約二萬二千一百三十五方尺，限作工業、貨倉或露天堆棧用途，底價七十六萬元，由利泰置業公司以一百三十三萬元投得。

㊄新九龍內地段第四八六〇號，座落九龍新蒲崗，面積約一萬五千八百六十方尺，限作工業或貨倉用途，底價四十七萬五千元，由泰豐置業公司以六十七萬五千元投得。

㊅觀塘內地段第四九四號，面積約一萬一千三百九十四方尺，限作商業及住宅用途（包括建立戲院一所），底價七十七萬元，由拍賣官宣佈改於下月廿七日再行拍賣。

林榕漢被控案 明年二月審訊

【本報訊】被控四項偽造文件與六項訛騙罪名的林榕漢，昨日在九龍地方法院答辯，定期明年二月四、五、六、七、八日，連五天進行審訊。被告准以二千元現款，三千元人事具保外出。

被告由馬田律師代表，昨日在控罪宣讀中，被告以英語向法庭答辯，否認控罪。被告的十項罪名，涉及款項共達四萬二千餘元。警方商業犯罪調查組於上週四法庭即定下上述日期開訊，法庭於聆聽初步證據後，即批准控方將被告解地方法院審訊的申請。

九巴售票員及司機打傷搭客

認罪後當庭道歉

獲原告接納法官銷案放人

【本報訊】被控毆打乘客的一名九巴售票員與一名九巴司機，昨日在裁判署中突然由不認罪改爲認罪，并自願向原告當庭道歉，要求和解，原告被毆至口臉流血，腦部疼痛的原告，對兩被告的道歉，表示接納，結果，法官認定兩被告罪名成立，但將案撤銷。

兩被告男子：㊀趙全，卅五歲，巴士售票員，住鼓油街X號C座十一樓；㊁傷明，卅歲，巴士司機，住鹿鳴街X號二樓。兩人同被控於十月廿五日在九龍地區非法毆打男子賀明遠。兩被告延律師代辯。

證供透露：原告爲工廠人員，十月廿五日中午，原告在觀塘巴士總站乘搭一輛二號B巴士四二二五號返家，車抵鑽石山一車站，原告欲在前門下車，但因巴士已開行，無法下車，隨即道歉（首被告），被告指責不小心，原告稱非故意者，兩人遂因此引起爭執，車停站後，原告欲下車時，腳被車門所夾，不能下車，迫得以手還門，退回車上，原告欲與首被告往警署理論，時一男子從原告背後來，以手箍抱其頭，原告不知此人爲誰，但覺被打至口臉流血，胸部疼痛，後乃知爲次被告。原告見該人乘司機位，但兩人不允，原告乃獨自前往，結果，被送醫院驗傷。

對港府立法管制 兩電暫無表示

將在股東會議提出檢討

【本報訊】兩間電力公司的經理人，昨日就港府擬實施管制兩電合併及儘速立法管制收效的公佈，表示不欲過早發表意見。

中華電力公司主席嘉道理爵士認爲發表意見是太早的，他將設法在本年十二月底舉行的股東年會中提出檢討。香港電燈公司總經理畢頓說：有待董事會考慮後，才能發表任何意見。

同時，中華電力公司昨發表公佈說：在該公司下次的股東普通會議中，董事局將提議分派每股末期息八角五分，全年股息爲每股一．三五元。

該公佈說，此爲依據前日港府公佈的管制股息限額。

中華電力公司的四十一次普通會議，將于十二月三十日在大會堂舉行。香港電燈公司昨日亦發表聲明稱：假如公司現年財政許可，則本公司本年度最後之一次股息，將派一元二毫，連同本年中期股息每股六毫，將共派一元八毫。

盲人跳樓重傷

【本報訊】一名盲目男子，昨在東華醫院大院跳樓，地受傷，後被送醫院救治。受傷男子名麥九，二十七歲，住成東道九九X號五樓。

舞女林瑛 飲後吐瀉

【本報訊】杜老誌舞廳的廿餘歲舞小姐林瑛，昨深夜十一時許被發現在怡和街寓所中吐瀉，懷疑是飲下酒後食物中毒，經送瑪麗醫院急救。林瑛原籍佛山，但居住於天后廟道某號，與其妹同住。

張桂煥撞車傷足 傷勢無大碍

傳鋸去一足實不確

【本報訊】張氏宗親會上水分會副理事長張桂煥，本月廿晚在大埔道十四咪半失慎撞車傷足，目前仍在九龍醫院「私家房」接受療治中。張氏傷勢已無大碍，足部雖然受傷，但並非被鋸去，本報昨傳張氏一足被鋸實屬誤傳，特正更正，並向張君致歉。

七旬老婦 貨車撞死

【本報訊】一名七十三歲老婦，昨晚八時許在九龍彌敦道七九六號的郵政局附近，被一輛貨車撞斃。死者名王三妹，七十三歲，住旺角彌敦道七八四號三樓，一女均是做沙泥工的。肇事貨車是一輛X一八六號，當時從界限街向尖沙咀方向駛去，轉彎時，撞向老婦上，老婦倒地而死。

岡倉天心說：「亞洲是一體的」

岡倉天心（一八六二—一九一三）是日本的著名教育家。上面的一句見於他一九〇三年所著「東方的理想」一書，在書中指出亞洲過去如何受到歐洲方面的壓迫，進而強調亞洲國家有互相協助的必要。

岡倉氏在幼年時，他那個時代正是日本閉關自守時期，但他跟隨和歐美人士接觸，並幾次訪問歐洲和中印等國，因而瞭解到亞洲文化的偉大，更把亞洲文化介紹到西方。

新力的聲

袖珍型電視機 —新力新產品—

在電子界居於先進地位的新力公司，經於十一月一日在日本市場發售一種全新的袖珍型電視機，名稱爲「九一三〇四」型機。這種新電視機短期內將運銷日本國外。它跟該公司去年五月所出售的世界最小型電視機是同時設計的。

這種電視機比一般的電視機佔優勢的地方是：㊀機身小而輕，㊁耐用可靠，㊂省電力，「九一三〇四」型所消耗的電力等於普通電視機消耗電量十分之一，普通電源或十二V汽車電池，或新力公司的電池都可用。

你的近視一定可以治好！請即使用

明·遠·牌

近視矯正機

美國近視科學權威貝柏博士專書推薦

日本芝浦工業大學教授森政保撰詞介紹

東京井上眼科病院長井上博士證明有效

適合各種近視的患者

每日僅須應用十分鐘！

日本東京都光學研究所檢定合格出品

總代理：萬邦洋行有限公司（興隆大廈六樓）

代理：明遠貿易公司（彌敦道立信大廈一樓）

請電：三八二八三或六六三〇四二

即免費寄贈詳細說明書

開明書局

遷移新舖 大減價

聖誕賀咭　聖誕飾品　名廠墨水筆　文房書籍　歐美玩具　式式俱全

地址：九龍彌敦道385號A（平安大廈地下）

電話：845521 840436

灣仔洛克道102-112號

麗麗大廈

新型設計　伙伙單邊　地点旺盛　交通方便　150年期

分層出售．分期付款

洽購處：協祥公司　香港中環，安瀾街12號　電話：21179

五聯置業公司　九龍彌敦道735號六樓　電話：841207　或本地盤

陸藝夫 —中醫師—

鼻　耳　喉　痔

痔血脫肛

到診三元連藥

九龍彌敦道欽州街 冠奇大廈二樓（金漢戲院對面）

電話：八六二三八八

DANISH BUTTER COOKIES

丹麥奶油曲其士餅

Kjeldsens

甘香酥化．奶味香濃

送禮自奉．無上佳品

港九各大公司．士多均售

總代理：羅保洋行

$16,000

九龍大角咀道與惠安街轉角單邊

一成樓價

·可二年至五年付款
·期間久暫 顧客自定
·定金多少 任從尊便
·入伙後租金作樓價

預約 九折

實用面積 四十餘元

999年期

戶戶單邊 房房有窗

大昌建築有限公司

香港畢打街中建大廈十八樓頂樓一七〇一室

電話：三〇一六五 三〇五〇二 地盤電話：八一三八九八

兩局議員成立機構 歡迎市民提供意見

如不滿港府措施亦可投訴

十位非官守議員準備隨時接談

【本報訊】市民對政府的措施，有甚麼批評或意見，此後不愁投訴無門——十位現任行政、立法非官守議員，已在於仁行七〇八室成立一個諮詢處，隨時接見任何市民。

此十位現任行政、立法兩局的非官守議員中的三位利銘澤、羅理基、鄧律敦治，昨在於仁行該處接見記者，解釋新近成立這個諮詢處的意義及一切。

據利銘澤議員表示：這個諮詢處，是利便市民們和兩局非官守議員接觸之所，任何人士都可前來安排約晤他們十位之中的任何一個，他們都樂意聽取市民們的投訴或建議，並且絕對保守秘密。

這個諮詢處與政府年前所成立的「諮詢指導處」性質不同，政府這個機構是解答市民所提出的問題，和指導市民與政府作某些公務接洽等，純然是一種回答或指導性質；而他們這個諮詢處，則是接受市民對一切有關政府措施的投訴或建議，可以互相討論或商量。

如果市民的投訴或建議是有事實根據或合理的話，則他們會將這些意見，在適當的時候，包括在兩局會議上提供政府當局參考，與真正來做政府與市民間的橋樑。

這不但可以加強各議員與民眾間的關係，而且各議員也可以多些瞭解情況。

這個諮詢處的所在，早在去年十月已開始存在，最初是各議員用作彼此聯絡和私人開會的地點；最近為加強與民眾的關係起見，才把它開放為接見市民之所，成立這個「行政及立法兩局非官守議員諮詢處」。

羅理基議員解釋說：因為各議員都有他的私人業務，在私人辦公處去接見民眾，往往很不方便，所以各議員才想把這個聯絡地點用來接見市民，以收彼此聯絡之便。同時，各非官守議員也可以此作為一個非正式的組合，以應酬一些團體或個人的禮貌拜會等。

最後，接見記者的三位議員都強調：各議員中任何一個都隨時準備接受任何人士的約晤相談有關公眾事務的事。

現任行政及立法兩局非官守議員者為：羅理基、利銘澤、關祖堯、鄧律敦治、簡悅強、李福樹（按該處所印備的名卡次序）、馮秉芬、鍾士元、祁德尊、鄧律敦治。

市民們欲與上述議員中任何一位晤談，可在普通辦公時間內親到該諮詢處，或撥電話二七二四四號與之接洽，以便約期會晤。希望民眾能充分利用此種便利。

上圖左起：利銘澤、羅理基、鄧律敦治三位非官守議員，昨在所成立的諮詢處接見記者解釋諮詢處的工作。

三門仔島焚三木屋 燒死四婦孺

母親幾番入屋搶救兒女 結果被困火場慘告喪生

【本報訊】數次進入火場搶救兒女的母親，前晚在新界吐露港東北部的三門仔小島的大火中，與另外三個男女童同被焚斃。大火發生時，因小島相隔遙遠，消防輪無法及時前往施救，致三間木屋被焚毀。失火原因，據說是火水燈被吹倒，致焚及木板牆所引起的。

大埔理民府昨已展開救濟，災民共三十五人，四名死者，將由官方撥恤金。

死者名單：㈠何帶好，女，三十八歲；㈡羅勇嬌，七歲女童；㈢羅長妹，四歲女童；㈣羅五友，十歲男童。四具屍體，昨已由水警輪轉往大埔，轉送殮房殮葬。四名死者中，據說最慘的是十歲男童羅五友，他於火警時已被入救出屋外，但該童年少無知，又走回焚燒中的屋內，致遭焚斃。另婦人何帶好，因多次出入搶救兒女，致自己不能逃生，與女羅勇嬌、羅長妹同告燒死。

失火的三戶災民共三十五名，計三十四號羅九共八人，三十五號羅新明共十五人，三十六號杜三和共十二人。

大埔理民府昨午已派出官員馳往該島派發救濟乾糧，每人可供用四週，計為白米十六担，黃豆一担，罐頭廿四罐，生油一批，另有毛毡二十張，衣物二百磅。據理民府一官員稱：四名死者每人將可獲四百元之撫恤金。

三門仔小島上，水上有三十六家人，全島共有十多家人，全島共有漁民五百餘人。島上漁戶均沿山腳搭搭木屋而居，其中發生火警的是三間一列，中間的三十五號，傳說是起火地點，傳說是因板廚旁邊的火水燈被風吹倒，燃着板壁，繼告焚燒。

當晚因在大尾篤村，該戶主羅新明，沒有回家，其弟羅新和則在火警前，因感覺正吹大北風，乃出海將街渡船繫加繩防風，故屋中只有羅氏兄弟的妻兒十二人，當時客人且經入睡，於起火後，即慌忙出走逃生。

由於當時火勢猛烈，且正刮大北風，火舌遂左右蔓延，但因該小島距離大埔甚遠，無法及時通知消防輪到場援救，附近漁民壯丁乃將理民府撥助的兩支小型救火水泵不停施射，但以水力薄弱，無法援救，只有集中水力，截斷火路，免致蔓延，結果在焚燒中的三間木屋，乃被焚燒殆盡，其餘幸未被波及。

天氣　潮水　流水賬

今日天氣預測：吹和緩東風，初時密雲，後來天色轉爲晴朗。

昨日氣溫最高爲華氏表七四·三度，最低爲六二·二度。今晨寄時室內氣溫爲七一度。

高潮：上午三時五十分　下午三時三十五分

低潮：上午十一時四十分　下午十一時三十分

全港水塘容水量：一百五十八億加侖。

昨日存水：五十三億七千一百萬加侖（包括深圳供水十四億加侖在內）。

廿三日存水：五十四億三千六百萬加侖。

中區鬧市一怪漢

特寫

他是何許人，沒有人知道。他的頭髮長得似女子，卻蓬亂若草堆；時常見他在皇后戲院側席地而坐，靜觀行人來往，間或有感於世態炎涼而發出冷笑！

記者 鄭伯棠

中區有許多代表性的標誌：幹立雲霄的大厦代表了它的經濟繁榮；來往匆匆的行人，表示這是一個繁忙匠您的城市；石板街顯示了它古老的一面；大會堂告訴人家它在盡力追上時代。……現在，皇后戲院附近又出現了一個新的標誌，它代表的是……？

說得好聽點，他是一個與世無爭的人，說得壞一點，他實在是中區市容的汚點，但見他，衣衫襤褸，與紳士淑女成了強烈的對照，而且你忙你的，他卻好整以暇地席地而坐，靜觀行人，有時會發出微笑，好像對世態炎涼，有所諷刺。

他是何許人？相信祇有他自己知道。千萬人在中區每天看到他，但並不知道他，一如「相識滿天下，知己有幾人」！

他頭髮長得像女人，卻亂得似草堆，十年如一日，樣子永遠沒有變，無論甚麼時候，祗要行過皇后戲院側，就可見到他。

附近的人說，他很怪，白天，永不向行人乞討錢，除了「急需」，也懶得走動一下，假如有善長仁翁施捨，亦請「放下」要欵，他便會報以微笑。他日常的兩餐，亦靠附近商店的「剩餘物資」，由於亦是「芳鄰」關係，這是不戀的。據說，他的收入最好的時候，就是晚上，行人「雙雙對對」浸步細語的時候，或者是夜總會打烊之際，紳士淑女盡歡而散之時，這時，他就會尾隨在後，伸手出來，一角幾分總會到手的。他會積錢有什麼用呢？亦祇有他自己知道。

他姓甚名誰，沒人知道。當他在沉思時，是否在回憶黨蘿的夢呢？還是在追悔荒唐往事？人們也無得去問。

窗口鐵枝窩釘鬆脫 小童從五樓跌下

壓在路人肩上再墮地頭部重傷

【本報訊】一名六歲男童，昨在五樓跳樓的碌架床上玩耍時墮下，再跌在行人道上的路人肩膊，頭部受重傷。

傷者名黃亮知，住軒尼詩道的軒尼詩六匹五樓B座。據住在頭房的蔡師奶說：事發時她突然聽到小孩喊叫聲，走到窗口時見他一手抓着窗口的鐵枝，如正想伸手去救他，但已來不及，他跌下馬路了。至於他怎樣跌出窗外，則沒有人看見。

傷者由五樓墮下時，適跌在一名過路男子的肩膊，然後才跌在地上，這時有一位警員巡至該處，見他跌倒地上，流血，把他抱起，他才回復知覺，並會說話，後由警員報警召救傷車，把他送往醫院救治。

事後警方在該樓向各人查詢當時情形，覺有一鐵枝的窩釘已脫去，可以搖動，並發覺窗口鐵枝，疑者可能從該處缺口爬出窗外，以致失足墮下馬路。據他家中的女傭人說：母親名徐潔卿，傷者排行第四，有三兄一妹及一姐，當事發時，其母已外出，各人正在煮飯及接水，如正與最小的女傭沐浴，傷者獨自在窗口的碌架床上玩。

本港今日舉行三項儀式 追悼甘迺迪總統

美駐港領館表示政策不變

【本報訊】美國總領事館昨宣稱：今日將有三個追悼美國故總統甘迺迪的儀式在本港舉行：㈠上午十一時在花園道聖約翰教堂，由該堂副主任牧師霍斯邊主持一項基督教追思儀式，何明華會督講道，美軍駐港牧師安德信並將在會中主持祈禱。

㈡下午十二時卅分，在羅便臣道猶太人會堂，由猶太會主席蘇道理主持追悼儀式。

㈢下午六時，在堅道天主教大堂，由美國天主教海外協會區主教麥晨夫迪主持一項安思彌撒儀式。

美國總領事館署理主管官雷希正，將在基督教的追悼儀式中讀經，並將在猶太教的追悼儀式中致詞，稍後，亦將參加天主教舉行的追悼儀式。

港督柏立基爵士、香港政府部分官員、駐港外國領事團職員、美國僑民、美國遊客及其他國籍悼念人士，已在美國總領事館內的紀念冊上簽名弔唁。

由本月三十至下月二十二日的官式誌哀期中，該紀念冊將放在花園道二十六號的美國總領事館的前室中，給各界人士前往簽名弔唁。

又警務處長昨天公佈今日舉行哀悼美國甘迺迪故總統儀式時之交通措施。

由於花園道聖約翰大教堂附近之停車位置不多，汽車駕駛人士請將其車輛停放於教堂對面之停車場內。

各界人士參加追悼會者，須於上午十時四十五分前到場。

在堅道天主教大堂舉行哀悼儀式時，交通辦法如下：下午六時至六時四十五分之間，東行車輛由堅道取道奧卑利街往荷李活道及下亞厘畢道，亞畢諾道將只准單綫由南至北行車，即向雲咸街行駛。駕車人士前往天主教大堂者，請由花園道取道上亞厘畢道前往，或經由阿彬彌道取道羅便臣道前往。

由於天主教大堂附近停車位置不多，參加哀悼儀式者，請乘坐有司機駕駛之車輛或公共車輛前往，並須於下午六時十五分前抵達。屆時，當地將有適當交通標誌，以指導駕車人士。

各憲府及各政府機關建築物，於昨今兩日均下半旗，以哀悼甘迺迪總統在上週之死亡。

又訊：美國駐港總領事館新聞組主任司徒華昨日稱：此間美國總領事館的政策及工作，均不會有所改變。

司徒華說：當美國新總統的工作推行政策時，該項決定已遞此間。雖然館若干人員照例提出辭職，以往新總統上任時，領事館職員，此次將無人會正式提出辭職，但香港領事館職員，

他並說：在悲劇發生後，能夠迅速和順利地移交政府職務與新任總統詹森，是唯一可安慰的事情，美國人民對此事情亦有同感。

氣溫昨日驟降 晝夜相差十一度

【本報訊】本港昨日天氣由溫暖轉入寒凉，晝夜氣溫升降相差十一度外，市面士女都披毛衣禦寒。預測明天氣溫將更劇驟降。

據悉，「廣東省氣象台」昨預測：一股寒流由北方南侵，明日可到達廣東境內，該氣象台又預言，本年冬季寒冷時間，會比以往各年度爲提早，平均溫度會比以往各年度爲低。

該氣象台又預言：年來春雨水，亦會比本年春季爲多。

據本港天文台發出海外航行氣流分佈形勢演變報告指出：一股冷流由朝向南伸展峽，惟中心遙遠在中氣壓，向西南伸指呂跨日南沿岸之一股低，正在加深而東移傾而庇關琉島北。同時北部（港南）海面，斜延台灣及中國海之大陸性強烈反旋風，則因之迴旋擴展而環遶整個中國大陸與其鄰近海域間，招致東北季候冷流，泡湧南來，泛濫華南沿海（包括港海），昨天色閃爍幻變，晨昏夜後，雲霧散空，偶降局部疏落陣雨，晝夜氣溫升降相差達十一度外，溫暖消逝，隨轉天寒地凍，陸多雲象漸顯。

夜後本港天文台報導：一股加深中低氣壓，向東北伸展而傾溫日南沿岸。同時，強烈反旋風環罩中國大陸及其鄰近海域。

泊車不繳費又不出庭應訊 法庭下令拘捕

夷光認罪罰款

【本報訊】影星夷光泊車不付錢，遭警方檢控時又不出庭應訊，在法官下令拘捕令後，昨親自到法庭向法官認罪，結果被判罰欵三十元，另付堂費五元。

本案在北九龍裁判署提訊。被告利亞·夷光，通訊處爲界限街一Ｘ五號地下。被控於本年六月廿日下午二時五十分，在河內道停泊私家車ＸＸ三四二Ｘ號於第二三〇八號Ｂ停車收費錶處未有付值。控方指出：被告有兩次交通案底。

專在中區大廈下手 爆竊犯落網判入獄一年

【本報訊】一名專在中環寫字樓爆門行竊的男子落網，解上中央裁判署提堂多次，被押候至昨日，在九龍地方法院由衛理法官主審，判被告入獄一年。

被告延律師代表認罪，指出被告的父親爲洋服店的老闆，其妻亦在父處幫工，被告因患哮喘病，致受教育不多，最近又離開家庭與人交往，之後爲此事受刺激，致犯此事，被告人而以病，被告的家庭已受到影響，求法庭寬恕辦理。

案情指出：十月廿六日上午七時，有利銀行之消夏人謝金，在門外見被告，被告向謝辯稱，欲登樓修理冷氣機。謝許之，其後懷疑，認爲修理冷氣機工人，無如此早開工者，乃登樓巡視，見被告正在五〇一室翻箱倒匱，被告欲逃遁，謝金鳴笛追捕，適有警員聞訊，乃將被告拘獲，並搜出爆竊工具三樣。

被告郎江海，又名郎源海，廿六歲，住商士打道某號三樓，無職業。被控偷竊等罪名共四項。

澳門及大陸學生 農曆新年期間 領証來港辦法

【本報訊】英國駐澳門領事署對澳門及大陸學生在農曆新年期間進入香港有特別措施。昨通告如下：

凡在港有父母、祖父母，或兄弟姊妹居港，可以申領特別入境證件，如獲批准，收費一元，可於一九六四年一月卅日至二四年二月廿七日一次過有效用。

申請地點，可在香港德輔道中移民總局事務科及北角新水道二十號或九龍分局辦理。

辦理申請手續時，須附該學生相片三張及與申請人親屬關係的證明。凡在一九三七年一月卅日至四六年一月卅日出世的學生，則具備出生證明其籍在大陸或澳門就學的學生身份，年齡較小的學生，則不需學生証件。

持有特別入境証進入香港的學生，須呈驗防港後能重返大陸或澳門的證件，同時須於離港時將入境證在抵港時繳銷。

退股啓事

鳳鳴大廈六樓H座金屋迎賓館股東梁金水及汪瑞英訂於一九六三年十一月二十五日退股，所有上述兩人經手之業務將於三天內與兩人理妥退股後概與本號無涉此啓

金屋迎賓館司理何翠萍啓

承退聲明

啓者韓彬又名韓學文及張新昌前曾合股經營藝昌實業織造廠其地址如下：

（一）寫字樓：九龍彌敦道七百卅五號九樓

（二）工廠：新界荃灣自由圍村七十三號B及老圍阿背村七十三號

現經雙方同意於一九六三年五月卅一日起終止合夥所有張新昌名下之該廠之全部股份轉讓與韓彬又名韓學文承受嗣後該廠一切業務由韓彬又名韓學文一人獨自經營一切生意盈虧概與張新昌無涉

承股人：韓彬又名韓學文

退股人：張新昌

僑港博羅同鄉會通告

中華民國五十二年十一月廿六日

延會址委員會第四次會議議決關於收集捐款辦法……經理部暨委員會……［illegible］……由即日起開始收集……以便存入同鄉銀行分別存放……此通告

會址委員會 理事長 何康 副主任委員 徐自強 張覺凡 黃信安

徹底解決您失眠!!!

法補及調整閣下体內神經系統及各机能的需要

使您——恒恒得酣睡·日日有精神

德國老牌 珍命

老幼咸宜　各處均售

陳德生婦兒喉科

雙單鵝喉麻疹驚風

活人醫案十餘萬宗

上海街三四五　上大人

電話：845004

頭痛斷根特效藥

數十年 頭痛 祛風歸地丸

輕淺頭痛三包斷根　八年頭痛六五包劇　絕病根

香港宏發藥廠謹發行　香港英皇道九十三號　電話：704644　各大藥行均售

納氏英文夜校　大同英文夜校　招生

班別：初學班至會考班　時間：每晚七時半至九時半

校址：A：旺角老街九十八號至九十八號A（報名處在三樓）

B：旺角老街一號三至一號五號大同中學內（火車橋腳）

脫離同居啓事

我倆意見不合經雙方同意在一九六三年十一月廿五日脫離同居關係此後男婚女嫁各不追究

張有勝 周錦興 同啓

香港政府醫務衞生處佈告

凡領有療養院或留產所執照而欲繼續領取一九六四年度之執照者，應於本年十二月份內向本署秘書（希慎道愛明大廈二樓）申請並照章繳費伍元此佈

醫務衞生處處長鄧炳輝

香港政府公告

爲聘請公務員事

茲擬聘請：

㈠醫官（醫務衞生處）

㈡法庭速記員（司法部門）

㈢助理研究官（合作事業及漁業管理處）

㈣一級工目（海事處）

有關上述缺額詳情，請查閱本日英文報紙。此告

警務處佈告

一、茲定於本年十一月廿六日星期二舉行追悼故甘迺迪總統儀式時將交通措施佈如下

（甲）花園道聖約翰教堂

㈠該儀式將於是日上午十一時開始凡參加人士請及時抵埗已便於十時四十五分以前就位。

㈡因該教堂附近停車位置有限特請各駕車人士駛至花園道纜車站停泊然後由該處步行前往教堂。

（乙）堅道聖母無原罪教堂

㈠該儀式將於是日下午六時卅分開始凡參加人士請及時抵埗已便於六時十五分以前就位。

㈡介於下午六時與六時四十五分之間堅道東行交通除巴士外將改經路線與卑利街轉往荷里活道行駛。

㈢亞畢諾道將改爲單程交通由南至北。

㈣在儀式開始之前及完畢之後堅道教堂門口前之西行巴士站將由目前地點西移一百碼。

㈤各駕車人士請由花園道經上亞厘畢道或由羅便臣道經亞彬彌道前往教堂。

㈥該教堂附近停車位置有限茲爲盡量減少擠迫起見特請各參加儀式人士乘搭由僱用司機駕駛車輛或乘搭公共車輛前往。

二、除在舉行儀式兩處地點設置交通標誌暨加派警務人員值勤以資指導協助外特此佈告週知。

警務處處長伊輔

立信會計專科日夜校招生（灣仔）

校址：香港灣仔士敦道二十號三樓　電話：七七〇四六四

（一）中文部：商業簿記（政府司理，秘書），香港地方稅務，英國有限公司會計，成本會計，銀行會計等科。

（二）英文部：英文簿記（參加倫敦商會及英國商學會證書考試）。

（三）開課：十二月二日

監督兼校長 倪希明

立信會計專科日夜校招生（九龍）

㈠一年制會計專修科：商業文件，高級商業簿記，成本會計，公司會計，香港地方稅例。

㈡二年制會計專修科：統計，制度，英文會計，珠算。

㈢四個月制會計專修科：商業簿記（英文）、英文會計（參加倫敦商會考試）。

開課：十二月一日

校址：旺角通菜街一二二號

韋廉士如意膏

消毒滋潤　迅速見效　家庭必備

SHE-KO

士廉韋 如意膏　專治 濕疹瘡疥 香港腳癬 皮膚破裂 火燙跌傷

各處藥行均有代售

韋廉士醫生藥局監製

總代理：瑞昌西藥行

肺弱咳嗽 請服

「華大寶利」大補劑

依您 龍精虎猛·生氣勃勃

肺弱不調理·咳嗽便常起

加強肺機能·營養又提神

強身兼補肺·健康更可貴

華大寶利是健康之磐石

華大寶利是家庭之媬姆

總代理：德隆洋行　怡和大廈　電話：三八三五七

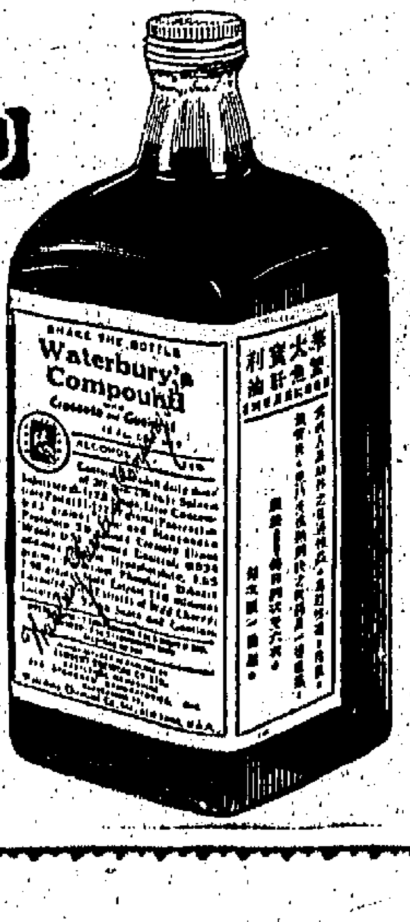

風濕內科中醫 周達文

劇烈風濕 腫痛 筋緊

在港卅四年診治四代中藥丹方。完全治本，藥力猛，少而易痊，且無明礬及麻醉等物，亦無反應，乃中藥王道之神奇。四代祖傳，宮廷秘方，揉摧丸散，直透筋骨氣血。三天見效，多服除根。

診症九至一點旺角砵蘭街十二號。兩點至五點在大道中一四二號二樓（對正花布街口）

喉炎 清除

請一嘗「防冒」

咳嗽蜜汁

FAMEL SYRUP

石壁水塘 後天啟用禮 由港督主持

【本報訊】大嶼山石壁水塘將於後日上午舉行啟用典禮，該水塘之計劃及建築工程前後耗時八年，費用達式億五千萬元左右。港督柏立基爵士屆時將主持揭幕，以紀念一水塘正式完成。

石壁水塘爲本港現有水塘中之最大者，業已在本年中落成，其存水量爲五十五億一千五百萬加侖。在正常之年份，每日可供水一千六百萬加侖，最多可達每日三千五百萬加侖。

石壁水塘之主壩，計長式千三百五十五呎，高一百七十八呎，該壩之中心係用黏土建築。目前該塘存有可以應用之水量約爲六億七千萬加侖。

此水塘之全部建築計劃，除主壩外，尚有林溪之調水廠、銀礦灣之抽水站、及由大嶼山通至港島長達八哩之輸水管。上述工程，除港島方面之接駁水池及輸水管，大口環之抽水站，與大嶼山方面之引水道系統，將於明年完成之外，其餘均已竣工。

本港已經吸用石壁水塘之存水，每日吸用之數量爲五百萬加侖。

高院開審鴻運大廈命案 女檢察官述案情 醫生說死者有十二度傷痕

【本報訊】油麻地鴻運大廈謀殺案的控方證人黃少屛昨供稱：當時見被告與死者發生口角，繼見死者遭被告踩踏兩次後倒地，被告再用兩手按住死者胸部，並從袋內取出一把小刀，在死者身上猛刺九刀，事後即離去。本案定今日續訊。

本案在高院刑庭由首席按察司何瑾審訊。本港第一位女檢察官周張金英任控方。被告男子關志深，又名關源，卅一歲，被控本年八月廿一日，在九龍地區謀殺女子鍾佩瓊罪。被告由沙洛克大律師代表辯護。

女檢察官周張金英昨於開庭後，對三男四女組成的陪審員陳述案情稱：卅一歲的被告是在某茶樓任職，死者年約廿一歲，兩人在風月場中認識。本年四月間，雙方在同意下居住於鴻運大廈C座十樓，至五月間，因雙方意見不合，經常口角，遂告分開。死者雖搬離該處，但仍經常返該處玩麻將。至案發前約九天，死者曾一度到警署投訴，指被告向她勒索。

本年八月廿一日，死者又到那裏和朋友竹戰，下午六時，更在該處晚膳，當時被告到來訪死者，兩人在走廊談話。未幾發生口角，證人證供將指出被告從袋取出小刀刺死者，一傷及其入心部，另一在腸部，死者倒地後，被告即逃去，死者當晚十時，在醫院傷重斃命。

翌日，被告被拘，但他也很合作，警員到一間酒店調查，被告是同月十八日曾在該處買去一柄小刀。

控方證人舞小姐劉碧霞供說：她住在鴻運大廈C座十樓，死者和被告同居時始認識兩人，兩人搬出後，死者有時回來玩牌。八月廿一日，死者來打牌，直至六時晚飯，飯後獨自一人在走廊納涼，被告來找死者和他外出飲茶。她當時去洗澡，故不知有什麼事情，後來她見死者倒臥地上，滿身鮮血，當時死者叫她一聲，並求她將其扶起，但被告則不見人。

鴻運大廈C座十樓業主黃少屛供說：當日下午七時返家，見被告和死者在走廊談話，被告要死者去飲茶，死者不允，發生口角，被告打了死者兩巴，死者坐在地上，被告用兩手按着死者肩膀，並從袋裡取出小刀刺在死者身上，約九次，然後走去。

男子鄭志佳供說：當晚見被告踢死者，後來又見兩人口角，後來見兩人在樓口轉角處就不知怎樣，他因爲後不久，聽得門外吵鬧，他外出一看，見死者倒地，肚已割開，血湧出，他追至樓梯，不見被告，只見一刀放在梯間，他拾起後又插去，後來他去打電話，然後才通知警方。

九龍醫院驗屍醫生供說：八月廿一日下午九時，他檢驗死者，見有十二處傷痕，分在身體及四肢，右胸有一處長傷痕一個，上腹部有三叉四分一吋長傷痕一個，另外……血狀，傷痕新鮮，至下午十時，死者傷重死去。

梁貞鄰探員供說：案發翌日拘得被告後，會命他寫一供狀，被告寫出的大意是說：一個越南的男子命被告不要再找她，被告否認找她，死者時因口角，一時衝動刺她。死者指被告逼她去做妓女，又指他是爛仔，一時衝動刺她。

工展會場日夜加工

【本報訊】將於下月三日在紅磡新填地開幕的本年度第廿一屆工展會，攤位建設在日夜加工中。工展會各部門昨日已遷入紅磡新填地會場辦公，通往會場的道路已開始鋪上三合土。一字形的會場大門，及各攤位，昨晚開始加開夜工，準備在開幕前三日全部完成。

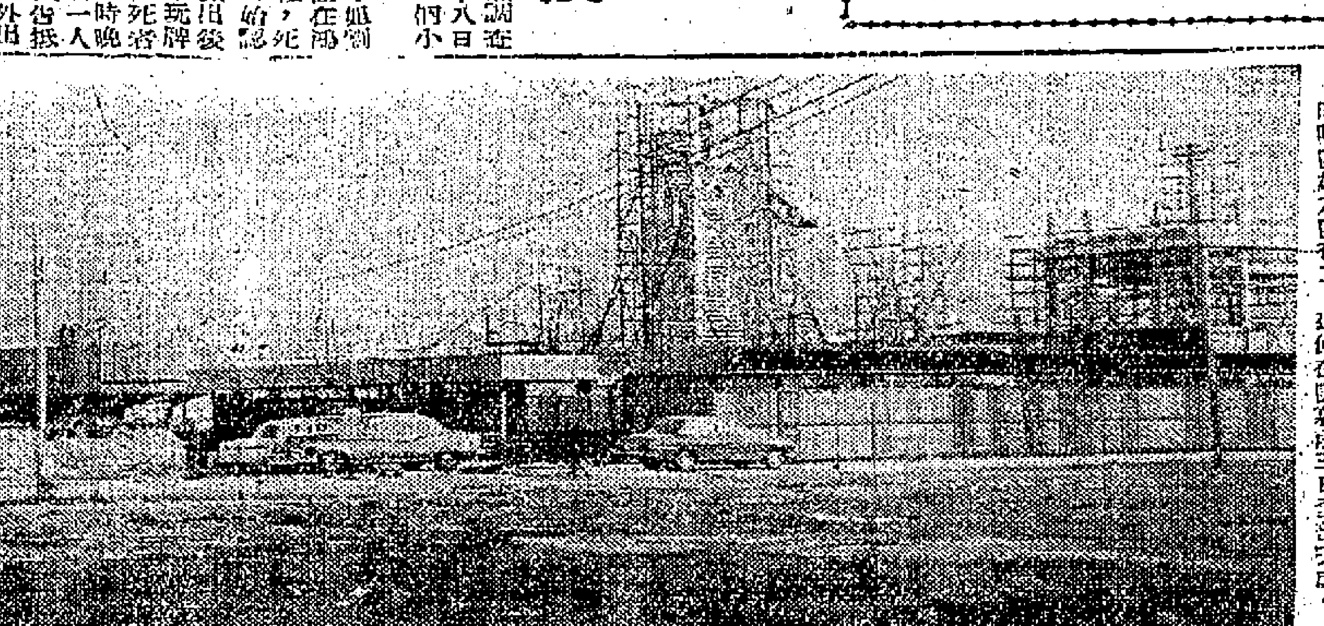

在紅磡新填地興建中的工展會會場。

衛生教育歌曲比賽 獲獎者在大會堂演出

【本報訊】市政局爲促進「清潔食物」運動而舉辦之歌曲比賽，中學組冠軍已由維多利亞工業學校獲得。

參加此項每年衛生教育比賽之中學計有五間，獲得亞軍者爲香港仔工業學校，季軍爲天光中學。在小學組方面，計有廿三間小學參加，獲冠軍者爲軍器廠街警察下午小學，亞軍爲九龍塘小學，季軍爲潮商下午小學。

是項比賽，係由市政局衛生教育選委員會及本港青年商會聯合主辦，目的在促使學生及一般民衆認識衛生在日常生活中之重要。

歌曲比賽之題材爲「清潔食物」，參加者須選供原作之中文或英文曲詞，或中英文並用之曲詞，演唱時間以不逾五分鐘爲限。

獲獎各學校將於下月七日在大會堂音樂廳作一次「優勝者演出」。

讀者意見

爆竊案件接二連三 治安當局要想辦法

工商日報編輯先生：

我是貴報的忠實讀者，在兩週來看到貴報港聞版發現，不少較大新聞，其中很多屬「爆竊」新聞，而且連串地發生。如尖沙咀瑞富利士道，意航公司經理私邸被竊萬多元，中環大廈七樓，一夜兩宗大竊，瑞昌藥行，和運花宮西街的深夜被竊，最近連介道一名流住所被匪強劫，上述種種案件，都是屬於盜竊性質。

這類爆竊性質，可能是屬於一種門類。每次所發生的竊案，匪徒利用百合匙，來啟開鐵閘，啟開門鎖，甚至弄開紙兩的夾萬。在這樣情形看來，匪徒的本領實不可輕視的。與「爆竊」盜二有點不同之處。

本人以爲這類連續不斷的「爆竊」新聞，可以感到社會治安的影響。而又感覺到當局所採取的治安不夠運用，街坊組織不夠健全，才使匪徒橫行無忌，在鬧市中深夜出沒，無人發覺匪徒的行踪。匪徒這樣的猖獗，是利用天時作掩護的，天氣寒冷會使一般人深夜熟睡，匪徒就利用這機會行竊。所以，以往中國大陸地區，一到了冬令來臨便施行「多防」戒備，就是這樣道理。

現在已屆冬令，應該由治安當局加強警務力量，通夜巡邏，以防止爆竊匪徒的活動。尤其交通樞紐的地區，與僻靜的地帶設置夜間站崗，來監視匪徒的活動，使匪徒受了行動上的限制，自然不致如此的猖獗。

其次街坊鄰里，也應加強組織，互相照應，并設法安裝防匪的設備，以求達到匪徒知難而退。

防匪備有些很簡單，如自動響鈴之類，當可採用，這種東西可安在門上，一經移動響鈴便響起來，匪徒總會畏懼而退。

但這種消極性的防匪活動，仍然要靠治安當局想出好的辦法，加強夜間治安的實力，才是解決「爆竊」的辦法。希望有關當局迅速採取行動，保障市民的財產。

讀者謝安

匪徒判囚三年半 迭次在小西湖行劫

【本報訊】一個專在小西湖山間行劫的歹徒，被警方拘獲，昨午在九龍地方法院審訊，被判入獄三年半。

被告男子梁依培，廿八歲。被控三項行劫罪，被告均承認。控方述案稱：十月廿八日中午，有十一名學生在小西湖旅行，被告持利刀威脅，將學生劫掠一空，包括現款八元二角、手表一個。後被告在另一事件中被刑偵，警方在案發之下，乃揭發此案。又查出被告十月一日在小西湖向兩男四女劫去六個手表，十月廿七日劫去一對戀侶兩個手表及兩隻金戒指。

西區婦女會擴建托兒所

【本報訊】西區婦女會擴建托兒所計劃，原定擴展至三層，由原來二層樓宇改建至四層，擴建工程約可於明年三月完成，全部工程建築費方面，由社會熱心人士捐助。該會目前正舉行粵劇義演，籌得款項八萬四千餘元。

該會昨召開執委會議，討論擴建托兒所工程問題。出席者有主席王文強夫人、鄧創建夫人、嚴明夫人、馮公夏夫人、黎保璣女士、朱朗星夫人等數十人，湖蓮夫人、李子璇夫人及談文主任列席指導。

霍亂無新症 一名患者痊愈出院 目前仍有十人留醫

【本報訊】週末期內，霍亂情況並無變更，截至昨日爲止，本年度之霍亂症總數仍爲一百零四宗。

一名住在西區之三十歲女患者已痊愈，十九名霍亂症接觸者（包括一名已痊愈之帶菌者在內）已於前日返家。

目前有十名霍亂病者在醫院接受治療，三十二名霍亂症接觸者（包括四名帶菌者在內），在荔枝角檢疫所接受觀察。

由本月十二日起，已有十九萬二千一百二十六人在政府診所、公立醫局及注射站接受預防霍亂注射。

目前關於霍亂情形有如下列：

死於霍亂症者四名，醫院內臨床霍亂症者十宗，醫院內患霍亂而其他病症者二名，已接受治療及痊癒患者八十八名，經檢驗後證明並非霍亂之疑症十八宗，在檢疫所內帶菌者四名，在檢疫所內接觸者一百一十三名，全愈及離所之帶菌者一百……，已離所之接觸者二千一百二十二名，來港旅客被送往檢疫後離所者五十八名。

參加慈善選美會 續介紹三位小姐

【本報訊】「埃及妖后」慈善選美會，距離本月廿八日的截止報名尚有四天。

是次選美會初選定下月八日在香港大會堂舉行。除昨日介紹李倩、陳麗珊、伊明且三位外，今續介紹三位參加比賽者苗露露、陳納茜、黃莎莉小姐小史及照片如下：

苗露露　十八歲，英國人，於南非洲角城誕生，一九五五年來港，曾在英皇佐治第五學校攻讀，畢業後轉赴英國WEBSD商學院攻讀商科，今於洋行任職，喜愛騎馬和游泳。

陳納茜　十八歲，上海人，今就讀於某書院高中班，喜歡運動、音樂、電影。

黃莎莉　十八歲，廣東新會人，南聯學校畢業，喜歡舞蹈，運動。附圖（上）黃莎莉，（中）陳納茜，（下）苗露露。

女歌唱家周文珊下月舉行獨唱會

【本報訊】留歐女歌唱家周文珊女士，年前赴意大利深造，從世界著名歌劇家卡爾尼學習歌劇演唱與演技，又從歌劇院兩位名指揮馬利尼與達利尼學習歌劇，定下月廿二日晚八時半，在大會堂音樂廳舉行獨唱會。節目包括名意大利與法國歌劇選曲、意大利與英國藝術歌曲、中國民歌，共計二十首，門票分三元、六元及十元三種，今日起在香港與九龍通利琴行發售。

周文珊是胡然教授的高足，曾於一九六一年考得英皇音樂學院獎學金，六一年考進羅馬聖些西利亞音樂院歌劇學院。

女歌唱家周文珊女士

高主教書院畢業頒獎禮

【本報訊】高主教書院昨下午五時半，在該校禮堂舉行畢業頒獎禮。

北角華麗住宅製毒疑案開始偵訊 四被告控罪修改

【本報訊】北角華麗住宅製毒疑案的四被告，昨在中央裁判署偵訊時，控方提請控罪修改，法庭已批准。本案延期三日，定今日續訊。

本案在中央裁判署由卓敏法官主審。被告：㈠張毅，男，無職業，四十八歲，中山人；㈡陳榮，男，卅二歲，中山人，又名王德榮；㈢王延榮，六十二歲，澳門人；㈣女子王瑞顏，中山人。

被控控罪如下：㈠四被告於本月四日在北角同一地方，同時藏有危險藥品，計有二十三磅九安士另十四分之一安士混合品，內含有海洛英液體成份二十二安士，嗎啡十二安士，生鴉片四安士又四分之一，四十一兩另一安士巴比涕等；㈣被告女子身爲該樓住客或該地點主管人，容許該地點作爲非法製毒用途。

反毒組深夜偵辦江羅榮供述：當日下午，他與林未星錦謙及高級探員許鈞洪，獲線報到上址搜查，入門後即開始搜查，在屋內各處搜出大批疑是製毒的化學氣味的玻璃瓶及儀器，乃將四被告拘捕。

澳工展第二部開幕 空運生蠔供應嘗試

【本報訊】澳洲工業產品展覽會的食品、酒類和飲料部門，昨在大會堂開幕。據稱，此批澳洲生蠔、乳酪、酒、啤酒和肉類的樣品，將在會場供參觀者嘗試，已吸引不少購貨訂單。

由澳洲空運來港的生蠔，是由部份展出單位，在香港無代理人的，但已洽定了代理人，並已接得了不少購貨的訂單。

展覽會對外開放的時間，仍由下午四時至八時，上午十一時至下午四時則專供業內人士參觀和聯繫。

猶太婦女會今天時裝義演 替釋囚協助會籌經費

【本報訊】香港猶太婦女會今日舉行時裝表演，爲香港釋囚協助會籌集經費，時間爲下午三時，地點在希爾頓酒店三樓大舞廳。該會昨已先預演一次，招待新聞界。

表演節目，每場上半場演出以色列時裝，下半場演出本港各大時裝公司設計的時裝。

此次時裝表演，將演出兩名猶太模特兒及六名本港中西模特兒，演出時裝達百襲之多，包括晚裝、套裝、各式時裝、手織服裝、皮草、皮褸、泳裝等。

此項慈善時裝表演的門票，分別在希爾頓酒店及香港釋囚協助會發售。

香港猶太婦女會時裝表演，中西模特兒在希爾頓酒店舉行預演，招待新聞界，圖爲展出時裝一部份。

胡文銳 黃秀寬結婚

本港殷商胡汝之姪文銳，與中區黃浚之女秀寬，昨在香港婚姻註冊處舉行結婚典禮，乾坤兩宅聯合在中國酒家設宴款待親友，賓客盈堂，衣香鬢影，情形熱鬧。

新郎胡文銳君，畢業於伊利沙伯中學，現任職工務局助理測量官。新娘黃秀寬小姐，畢業於伊利沙伯中學及羅富國師範學院，現任教於孔教大成中學，一雙璧人，允稱珠聯璧合。

胡文銳、黃秀寬新婚儷影

黎國樑 陳雪球結婚

黎國樑與陳雪球小姐，昨在香港婚姻註冊處舉行結婚典禮，晚在九龍設宴。新郎黎國樑服務於……年少英俊，前途未可限量；新娘陳雪球爲劇花旦陳好逑之令妹，任職於酒店公司，堪稱佳偶天成。

三院護士助產士今舉行畢業禮 柏立基夫人頒發證書

【本報訊】東華三院護士及助產士畢業禮，定今日下午四時半，在九龍廣華醫院禮堂舉行，恭請香港總督柏立基夫人主持頒發畢業證書，並邀請官紳名流，各界嘉賓，蒞臨觀禮。

三院主席曾平、首總理何世柱、林國振、總理劉東樞、劉渭清、孫東櫳、錢漢平、沈炳麟、江可伯、廖烈科、沈鳳昭、鄭銘鈞、胡忠、劉光、馮雲乾、李隆富、馮因、鍾師等、凌遠雄等，屆時將歡迎蒞臨。

日本長崎縣代表團抵港

【本報訊】日本長崎縣經濟調查團一行團員十五人，由長崎縣長佐藤勝也與夫人率領，經到泰國考察多天後，昨由泰國乘搭泰航空公司班機抵港。此行乃參加昨日在本港展出之全西日本物產展示會，在港逗留三天後，將續程到台灣訪問，然後返國。該團在港一切旅遊程序，由太平洋旅行社負責編排。

圖爲代表團在機場留影。

鮮果零售商會舉行就職聯歡

【本報訊】港九鮮果零售商會第三屆理監事，昨晚舉行就職典禮，由勞工處派員監誓。理事長何洪致詞，表示今後將努力加強會員福利，並願各界人士通力合作。繼由副理事長致謝詞。席間並有名歌唱等餘興。

註冊工廠四千餘間

【本報訊】第三季內勞工處新登記及註銷在案之工廠及工業經營，共有八百四十六間，比前一季增加二百九十五間。此等工廠有四千……

竹林寺今起上元誕法會

十二月份生活津貼數字

【本報訊】工商業管理處處長昨宣稱：本月份零售物價指數爲一二四，較上月份下降一點。該月份牛肉、蔬菜及魚類價格之低降，足以抵銷魚及食物價格之上揚。勞工處長宣稱：依照已往習慣計算，十二月之生活津貼數字如下：

非合併工資

	按日計薪工人	按月計薪工人
技工	每日三元四角	
男工	每日二元六角五分	每月九十六元
女工	每日二元一角	每月六十九元

合併工資

	按日計薪工人	按月計薪工人
男工	每日一元四角	每月三十九元
女工	每日八角四分	每月二十六元

副勞工處長訪問工會

【本報訊】勞工處副處長昨到九龍訪問工會，勞工事務副主任黃英傑陪同，先後訪問中華煤汽公司職工會及香港門市職工會。

石壁原日村民參觀水塘開幕

【本報訊】各界人士參觀後日中午舉行的石壁水塘開幕禮，現經當局安排，邀請該新村居民、將由各新村長引導，乘小輪抵達，至於原日村民及其他各界人士，由當局安排。

中巴配合推行排隊運動 在港島各車站設活動鐵欄架

【本報訊】據中華巴士公司宣佈：爲配合推行指導排隊候車運動，現正在港島各車站設活動鐵欄架，並派員在場協助及指導。

該公司部份售票員認爲：「此種設施，除可協助指導乘客有次序候車外，因秩序較佳，效率增加。」

該公司特別設計的活動式鐵欄架，已陸續移至某一巴士站放置，以供指導乘客有秩序輪候登車。

澳洲羊毛織品大王 萊頓抵港考察業務

【本報訊】紡織羊毛織品（澳洲）有限公司董事長萊頓，昨日乘搭班機抵港考察業務。萊氏之機構爲澳洲、紐西蘭、南非、英國世界最大原羊毛用家之一，其出品有機製地毯、毛紗、毛線等。

AT The Mandarin

文華大酒店金冠夜總會

著名北歐凍餐

每日中午十二時卅分至下午三時

特聚星期國際大餐：

星期一——意大利大餐

星期二——德國大餐

星期三——英國大餐

星期四——法國大餐

星期五——魚餐

星期六——咖喱大餐

星期日——文華特別大餐

上述著名北歐凍餐或星期國際大餐 每款HK$15.—

訂座電話：二九二一一 內線四〇二五

專除頑痰

德國 克療痰

立止劇咳 主治

冷熱傷風咳，氣管炎，過敏性乾咳，感冒性咳嗽，喉痛，小兒頓咳，老年久咳，肺弱痰多，各種不同型痰液（膿狀黃痰，泡沫白痰，膠黏結晶痰，堅韌頑痰。）

消炎，除痰（止咳，潤肺）一服見效

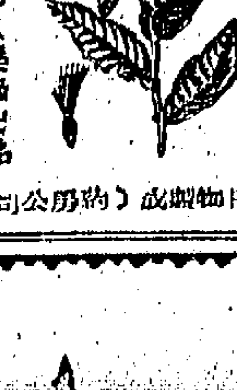

德國康斯漢尼大藥廠出品
Hans Honig, Roth Bei Nurnberg/Germany
（由此前面物業成藥公司均有出售）

卅年經驗 痔科能尊爵

註冊給證 優待工友夜診

一晚七至九時

寶血檢驗所

最新設備 即驗即知

有或閉 青蛙驗尿

作嘔思眠 婦女暈閉

半時解除 見效收費

紅白常流 久年不育

新舊暗病 專科主治

富家女在餐室洗手間 遺下值二萬元鑽戒

女工拾遺不報押候判處

辯稱以為是值兩元三元的假貨

【本報訊】一富家女在一間酒家洗手間內，遺下一隻值二萬元的鑽石戒指，一女工拾得後不報。女工昨在銅鑼灣裁判署承認拾遺不報罪，辯稱以為該戒指只值三兩元的一種假貨。裁判官判押候一週宣判，以便感化官調查其環境。女工一生貧苦，未曾見過鑽石戒指，並不知此種戒指的價值。

被告認名楊燕，五十歲，主控人向法庭稱：本月廿三日下午六時四十分，原告女子偕男友往北角英皇道九三九號一酒樓，原告女子在洗手間洗手，將一隻鑽石戒指除下，放在洗手間鏡上，事後忘記取回。約半小時後，結賬時，始發覺戒指遺下洗手間，但返回之時已失所在，原告人即報警。探員到場調查，發覺該處僅有一女工負責，乃質問被告，她遂說出實情，跟隨入內，起出該戒指。

港島北區童軍分會 籌建總部會所 廿八日義映籌款

【本報訊】香港童軍港島北區分會，爲籌建總部會所，已獲政府撥出三千方尺地段，並由該會長陳某主持。該會將於本月廿八日下午九時半，假銅鑼灣樂聲戲院舉行義映名片「環神」，由太平紳士席所主持。

本週美新聞處 放映甘迺迪傳

【本報訊】美國新聞處本週在文化館放映電影三場，歡迎各界人士參觀。地點在香港雪廠街八號，片目如下：甘迺迪總統傳記影片，記錄其生平事蹟及其競選、當選，以迄其在職期間之活動情形。

掛山石海面各顯身手 全港公開釣魚賽 周左泉榮獲冠軍

【本報訊】四十餘人之龐大釣魚隊，前日在掛山石海面參加全港公開釣魚比賽，結果周左泉以八斤魚獲冠軍。該賽由香港業餘釣魚會舉辦，於前日上午七時半在銅鑼灣集合，乘車出發，分乘釣艇十一艘，前往掛山石海面，比賽即行開始。與賽者約得魚類多爲白花、細鱗、石斑等。入圍獎：蔡錦然、黃丁田、李球、馬太、蘇太、丘瑞生、梁惠和、陳球、梁炳文、何柏甫、周文係、張伯倫、鄭定甫、陸凱、孫慶凱、李國祥、馮雅亭、少卿、陳文皺、唐迪、楊志卿、張伯楷、王元榮。

邊界藏炸藥 被告人再押候一週

【本報訊】在新界邊區涉嫌非法藏有炸藥被拘控的李林築，昨被法庭下令再次押候一週，俾警方繼續進行調查。被告認名李林築，卅三歲，無職業，住粉嶺新屋村。被控於本月十九日，在上述地址非法藏有一磅三安士炸藥，兩支信管，一批硫磺等，未領牌照。

三院總理歡宴 港九平劇名票

【本報訊】東華三院乾劇、李應富、鄧肇堅、彭錦培、周兆五、周錫年、何世栓、林鼎振等，爲感謝港九平劇名票，去年以來參加義演，熱心支持三院籌款，特於昨日下午八時，假座海城酒家歡宴港九平劇名票，而今年十一月五日，又在香港大會堂音樂廳演出，成績美滿。計有：胡鴻經、林鼎振、何世栓、孫乘樞、錢福祿、沈炳樞、江可伯、應烈科、劉明、胡忠、潘光、戴子雄、黃金慰夫婦、王純元、陳妍瑛、周寶珠、沈恩賓夫婦等。

鋼琴家金羽 下月演奏會

【本報訊】中國青年鋼琴家金羽，前年應義大利國立羅馬音樂院之請，定下月十九日晚九時，在香港大會堂音樂廳舉行獨奏會，由何品言主辦。票價分四元、六元、九元、十五元、二十元，已開始在通利琴行、娛樂琴行、上海琴行及大會堂票房發售。

△圖爲中國青年鋼琴家金羽近照。

中外藥廠歡宴醫生

中外藥廠爲酬謝各醫生及診所歷年對該廠藥物的推廣，特於本月廿一、廿二兩日分別在東興樓及大會堂歡宴有關人士。

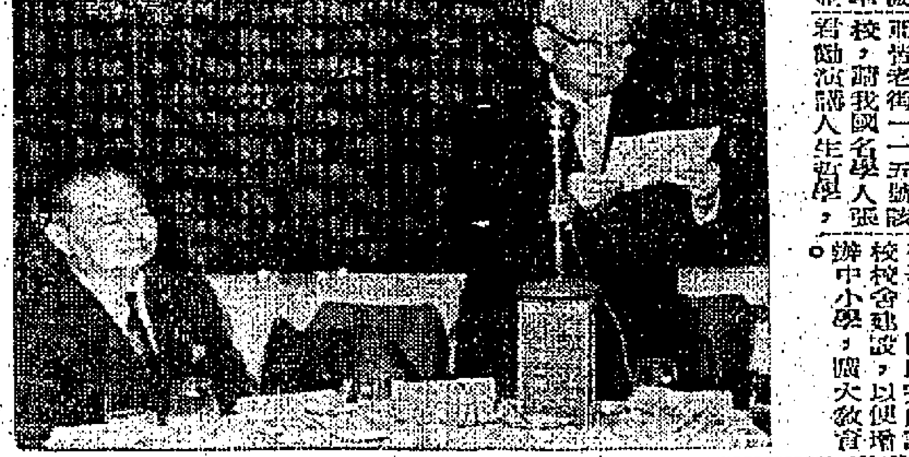

該廠社長上野十藏與國外部長小山隆二，在宴會中親自接待，並在席中介紹該廠新近發明新藥ORPARAN，赴宴嘉賓共三百餘人。上野社長與小山部長已於本月廿三日聯袂飛東京再赴歐洲巡視。圖爲中外社長上野十藏在宴會中致詞，左爲國外部長小山隆二。

大同書院敦請 張君勱演講

華僑捐助該校建校

【本報訊】大同書院敦請學術界人士，爲發揚我國傳統文化，特請國學名宿張君勱博士蒞校演講，並聘何龍、胡昌度三位博士爲顧問，協助發展校務，指導研究及生涯。定本月廿九日下午四時卅分，在九龍太子道該校，請我國名學人張君勱演講人生哲學。

該校「人之所以爲人」之教育理想，廣受海外各地僑胞捐款支持。張君勱博士乃東南亞訪問所至之地，僑胞多踴躍捐款，協助該校校舍建設，以便擴大教育。

馬策旅行社主辦 澳洲觀光團 昨日飛澳洲

馬策旅行社主辦之第二次澳洲觀光團，昨（廿五）日乘澳洲航空公司班機出發飛往澳洲，作十五天環遊澳洲，包括雪梨、墨爾砵、坎培拉及雪梨山區等名勝，並參觀本港人士投資之事業所在地。參加者，有本港殷商李文彪夫婦、陳昌夫婦、蔡均榮夫婦及蔡銳娟女士等。該社總經理馬汝勳親自隨行，沿途照料。昨到機場送機者，有澳洲航空公司經理梁益珊及該社高級職員，和團員親友等多人。

前任美國警察總長 携妻與兒來港度假

美國前任警察總長，有幸運廣告公司經理、名律師雜多·戴維斯偕同夫人及其公子，於本月廿二日乘國泰班機，自大阪飛抵香港，作假期旅行。

圖右起爲美國前任警察總長戴維斯夫婦及公子羅拔抵港時留影。

英美保險副總裁飛抵港視察

英美保險公司副總裁，昨由倫敦飛抵香港，視察該公司業務。

菲護士飛美國深造

【本報訊】在一項教育交換協議下，十四名菲律賓護士，前往美國新澤西州醫院實習深造二年，該團由蘇聯女士率領，人眾。

九秩高齡老祖母 携孫乘機飛美國

台山籍八十八歲高齡老祖母蔡氏，前與其闊別多年在芝加哥經商之兒子，昨（廿三）日偕孫女，乘菲航公司客機離港，飛赴美國與子孫團聚。

圖爲乘菲航班機飛美國與兒子團聚之八十八歲高齡老祖母。

菲航班機設施新穎，乘客生平第一次，推進服務，被乘客表示極爲舒適，非常愉快，並對馬策旅行社代辦一切旅行手續，服務週到，深感滿意云。

太平洋行代理貨輪 緬甸自日本返港

明日可抵埗落載廿九經星同歐洲

長崎十二月二日到埠翌日開日本

【本報訊】太平洋行代理貨輪緬甸號（BURMA）自日本回航，可於明（廿七）日到達香港。該輪在港逗留兩日，放碇中環海面，落貨後擬定本月廿九日離港，經新加坡航返歐洲。另艘長崎號貨輪（NAGASAKI）則由歐洲載運貨物前來遠東各埠，經新加坡航行來香港，計程將於十二月二日可能抵港本埠。該輪在香港停留一日，裝卸貨後，擬定翌（三）日離港，繼續航赴日本。

日本影業商人 訪問邵氏公司

逗留三日將往歐洲

【本報訊】日本大映株式會社社長大藏貢，昨（廿五）日由東京來港，訪問邵氏影業公司，與邵逸夫氏商討合作事宜，逗留三天，然後赴歐洲。所乘日航公司機，係於昨日下午一時半抵港。日航宣傳及服務代爲安排。何氏親到機場迎接。

圖爲昨日抵港之日本影業商人大藏貢。

日新商業考察團 昨乘英航機抵港

日本日新商業考察團，一行九人，昨（廿五）日由東京乘英航班機抵港，轉往澳門，作考察及遊覽名勝，秩序由英美旅行社安排。

告預船輪入口

船名	船類	西名	何埠來	日期	公司
三春丸	貨船	MIHARU MARU	新加坡	廿七	日郵
海興	貨船	HAIHING	曼谷	廿七	多利順
奉天	貨船	FENGTIEN	曼谷	廿七	太古
恒生	貨船	HANGSANG	婆羅洲	廿七	怡和
銀陽丸	貨船	GINYO MARU	新加坡	廿七	日郵
安達丸	貨船	ANDES MARU	新加坡	廿七	大阪
緬甸	貨船	BURMA	日本	廿七	太平
多利由士	貨船	DOLIUS	歐洲	廿七	太古
東月	貨船	EASTERN MOON	新加坡	廿七	怡和
伊利諾	貨船	ILLINOIS	美洲	廿七	怡和
麗華碧琪	貨船	RAGNA BAKKE	西澳洲	廿七	鐵行
哈理遜總統	貨船	PRES. HARRISON	美國	廿七	總統
拿拉	貨船	RAJAH	非洲星洲	廿七	鐵行
蘭多利山	貨船	LLANTRISANT	日本	廿八	多利順
星洋丸	貨船	SEIYO MARU	日本	廿八	巴拉多
漢堡	貨船	HAMBURG	歐洲	廿八	捷成
亞士馬利	貨船	ASMARI	曼谷	廿八	法郵
維多利亞	客船	VICTORIA	歐洲	廿八	天祥
海牙丸	貨船	HAGUE MARU	新加坡	廿八	大阪
格蘭納尼	貨船	GLENARTNEY	日本	廿八	怡和
正鋒	貨船	PIONEER MAIN	美國	廿八	美輪
寶利華利	貨船	BONNEVILLE	美國	廿八	鐵行
浦尼亞	貨船	PURNEA	星洲	廿九	鐵行
印度怡美利	貨船	REBEVERETT	日本	廿九	順來
大南丸	貨船	DAINANOH MARU	日本	廿九	大阪
龍寶丸	貨船	RYUHO MARU	日本	廿九	巴拉多
亞士科倫	貨船	ASPHALION	歐洲	廿九	太古
特那蒙	貨船	TELAMON	美國	廿九	太古
美國郵	貨船	AMERICAN MAIL	美國	廿九	福來
德利斯登	貨船	DRESDEN	日本	三十	捷成
長沙	客船	CHANGSHA	日本	三十	太古
宗島丸	貨船	MUNESHIMA MARU	日本	三十	巴拉多
克利夫蘭總統	客船	PRES. CLEVELAND	馬尼剌	三十	總統
四川	客船	SZECHUEN	基隆	三十	太古
菲律賓熊	貨船	PHILIPPINE	馬尼剌	十二月一日	美輪
邊利力奇	貨船	BENVRACKIE	歐洲	一日	邊行
邊雲那	貨船	BENVANNOCH	歐洲	一日	邊行
烈打隆	貨船	NEDER RHONE	歐洲	二日	渣華
長崎	貨船	NAGASAKI	歐洲	二日	太平
夏利德	貨船	HERMOD	外洲	二日	多利順
芬賓	貨船	FERNBANK	美歐非星	二日	多利順
坎德爾魚	貨船	KENDALL FISH	美國	三日	總統
大利路蘭	貨船	TALLEYRAND	歐洲	三日	多利順
馬天奎	貨船	MARTINIQUAIS	歐洲	三日	法郵
美利	貨船	MALAIS	日本	三日	法郵
羅基維	貨船	ROGGEVEEN	澳洲非星	三日	渣華
靜岡丸	貨船	SHIUOKA MARU	日本	三日	日郵
漢陽	貨船	HANYANG	菲島	三日	太古
長門丸	貨船	NAGATO MARU	日本	四日	日郵
信貴春丸	貨船	SHIKIHARU MARU	日本	四日	巴拉多
安娜碧琪	貨船	ANNA BAKKE	美洲	四日	鐵行
昆后威利	貨船	QUEENSVILLE	美國	四日	多利順
海明	貨船	HAIMENG	日本	四日	多利順
羅斯福總統	貨船	PRES. ROOSEVELT	美國	四日	總統
重慶	貨船	CHUNGKING	日本	四日	太古
海德	貨船	HALLDIS	新加坡	四日	多利順
美華碧琪	貨船	MARTHA BAKKE	西澳洲	五日	鐵行
興華	貨船	HERVAR	山打根	五日	多利順
傑克遜總統	貨船	PRES. JACKSON	美國日本	五日	總統
季里諾總統	貨船	PRES. QUIRINO	馬尼剌	五日	美郵
柯士美娜總統	貨船	PRES. OSMENA	美國	六日	美郵
利文士泰	貨船	RAVENSTEIN	歐洲	六日	捷成
太平	貨船	TAIPING	美歐非星	六日	多利順
芬谷	貨船	FERNDALE	美國	六日	多利順
寮國	客船	LAOS	日本	六日	法郵
波利維亞丸	貨船	BOLIVIA MARU	馬來亞	六日	太平
紐育丸	貨船	NEW YORK MARU	日本	六日	日郵
西京丸	貨船	SAIXYO MARU	日本	六日	日郵
廣東	貨船	KWANGTUNG	西澳曼谷	六日	太古
新疆	貨船	SINKIANG	日本	七日	太古
滿地威道丸	貨船	MONTEVIDEO MARU	日本	七日	大阪
旭丸	貨船	ASAHI MARU	日本	七日	太平
仙諾吉	貨船	SINOUTSKERK	日本	七日	渣華
飛剪	貨船	FLYING CLIPPER	美歐非星	七日	和捷
大美士	貨船	THEMIS	日本	七日	多利順
海利	貨船	HAILEE	曼谷	七日	多利順
中國熊	貨船	CHINA BEAR	馬尼剌	七日	美輪
幸風	貨船	FORTUNE WIND	曼谷	七日	法郵
士打巴里	貨船	STR. BALE	日本	八日	渣華
日本熊	貨船	JAPAN BEAR	美國	八日	美輪
大科馬	貨船	TACOMA MARU	日本	八日	大阪
赫信士泰	貨船	HESSENSTEIN	日本	八日	捷成
明訓丸	貨船	MEIKUN MARU	日本	八日	香港東方
薩華達	貨船	SALVADA	馬尼剌	八日	美郵
桂林	貨船	KWEILIN	澳洲非島	九日	太古

告預船輪出口

船名	船類	西名	往何埠	日期	公司
和星	貨船	STAR ARCTURUS	星洲非洲	廿七	福來
格蘭那	貨船	GLENAERN	馬尼剌	廿七	怡和
安達丸	貨船	ANDES MARU	日本	廿七	大阪
北海	貨船	PAKHOI	新加坡	廿七	太古
中國熊	貨船	CHINA BEAR	馬尼剌	廿七	美輪
巴里	貨船	BALI	日本	廿七	渣華
三春丸	貨船	MIHARU MARU	日本	廿八	日郵
蘭多利山	貨船	LLANTRISANT	星洲南非南美	廿八	多利順
拿拉	貨船	RAJAH	日本	廿八	鐵行
哈理遜總統	貨船	PRES. HARRISON	美國	廿八	總統
銀陽丸	貨船	GINYO MARU	日本	廿八	日郵
麗華碧琪	貨船	RAGNA BAKKE	美洲	廿八	鐵行
海牙丸	貨船	HAGUE MARU	日本	廿八	大阪
士打嘉咸	貨船	STR. CATHAM	日本	廿八	渣華
士打范地門	貨船	STR. VAN DIEMEN	日本	廿八	渣華
亞路士	貨船	AROS	澳洲	廿八	天祥
芝班拿士	貨船	TJIPANAS	非洲	廿八	渣華
海興	貨船	HAIHING	日本	廿八	多利順
星洋丸	貨船	SEIYO MARU	西洲非洲	廿九	巴拉多
漢堡	貨船	HAMBURG	日本	廿九	捷成
亞士馬利	貨船	ASMARI	日本	廿九	法郵
緬甸	貨船	BURMA	歐洲	廿九	太平
鋒正	貨船	PIONEER MAIN	美國	廿九	美輪
寶利華利	貨船	BONNEVILLE	美洲	廿九	鐵行
恒生	貨船	HANGSANG	山打根	廿九	怡和
東月	貨船	EASTERN MOON	日本	廿九	怡和
伊利諾	貨船	ILLINOIS	西貢曼谷	廿九	怡和
美國郵	貨船	AMERICAN MAIL	美國	三十	福來
奉天	貨船	FENGTIEN	日本	三十	太古
浦尼亞	貨船	PURNEA	日本	三十	鐵行
格蘭納尼	貨船	GLENARTNEY	歐洲	三十	怡和
亞士科倫	貨船	ASPHALION	基隆	三十	太古
多利由士	貨船	DOLIUS	歐洲	三十	太古
維多利亞	客船	VICTORIA	星洲歐洲	三十	天祥
龍寶丸	貨船	RYUHO MARU	山打根星洲	三十	巴拉多
克利夫蘭總統	客船	PRES. CLEVELAND	日本美國	三十	總統
印度怡美利	貨船	REBEVERETT	星洲非洲	三十	順來
大南丸	貨船	DAINANOH MARU	越西貢	十二月一日	大阪
德利斯登	貨船	DRESDEN	歐洲	一日	捷成
特那蒙	貨船	TELAMON	澳洲	一日	太古
邊利力奇	貨船	BENVRACKIE	歐洲日本	二日	邊行
邊雲那	貨船	BENVANNOCH	歐洲	二日	邊行
菲律賓熊	貨船	PHILIPPINE BEAR	沖繩日本美國	二日	美輪
四川	客船	SZECHUEN	基隆	二日	太古
長沙	客船	CHANGSHA	澳洲	三日	太古
長崎	貨船	NAGASAKI	日本	三日	太古
夏利	貨船	HERMOD	日本	三日	多利順
芬賓	貨船	FERNBANK	美國	三日	多利順
烈打隆	貨船	NEDER RHONE	日本	三日	渣華
坎德爾魚	貨船	KENDALL FISH	美國	四日	總統
羅斯福總統	貨船	PRES. ROOSEVELT	馬尼剌	四日	總統
大利路蘭	貨船	TALLEYRAND	日本	四日	多利順
馬天奎	貨船	MARTINIQUAIS	日本	四日	法郵
漢陽	貨船	HANYANG	星洲菲島	五日	太古
靜岡丸	貨船	SHIUOKA MARU	美國	五日	日郵
長門丸	貨船	NAGATO MARU	星洲馬來亞	五日	日郵
信貴春丸	貨船	SHIKIHARU MARU	星洲非洲	五日	巴拉多
美利	貨船	MALAIS	西貢歐洲	五日	法郵
昆后威利	貨船	QUEENSVILLE	美國	五日	多利順
海明	貨船	HAIMENG	曼谷星洲	五日	多利順
興立	貨船	HENRIK	山打根	五日	多利順
海德	貨船	HALLDIS	日本	五日	多利順
美華碧琪	貨船	MARTHA BAKKE	美洲	六日	鐵行
安娜碧琪	貨船	ANNA BAKKE	星洲西澳洲	六日	鐵行
季里諾總統	貨船	PRES. QUIRINO	日本美國	六日	美郵
傑克遜總統	貨船	PRES. JACKSON	越星非歐美	六日	總統
芬谷	貨船	FERNDALE	美國	六日	多利順
利文士泰	貨船	RAVENSTEIN	日本	七日	捷成
柯士美娜總統	貨船	PRES. OSMENA	馬尼剌	七日	美郵
太平	貨船	TAIPING	美國	七日	多利順
寮國	客船	LAOS	西貢馬賽	七日	法郵
波利維亞	貨船	BOLIVIA MARU	美國	七日	太平
紐育丸	貨船	NEW YORK MARU	星洲近東	七日	日郵
西京丸	貨船	SAIXYO MARU	星洲歐洲	七日	日郵
滿地威道丸	貨船	MONTEVIDEO MARU	非洲	八日	大阪
旭丸	貨船	ASAHI MARU	西貢曼谷	八日	太平
仙諾吉	貨船	SINOUTSKERK	歐洲	八日	渣華
飛剪	貨船	FLYING CLIPPER	台灣日本	八日	和捷
大美士	貨船	THEMIS	歐洲	八日	多利順
海利	貨船	HAILEE	日本	八日	多利順
中國熊	貨船	CHINA BEAR	沖繩日本美國	八日	美輪
幸風	貨船	FORTUNE WIND	日本	八日	法郵
重慶	貨船	CHUNGKING	關島	八日	太古
廣東	貨船	KWANGTUNG	日本	九日	太古
興華	貨船	HERVAR	山打根	九日	多利順
日本熊	貨船	JAPAN BEAR	馬尼剌	九日	美輪
大科馬	貨船	TACOMA MARU	歐洲	九日	大阪
赫信士泰	貨船	HESSENSTEIN	歐洲	九日	捷成
明訓丸	貨船	MEIKUN MARU	美國	九日	香港東方
薩華達	貨船	SALVADA	日本美國	九日	美郵
羅斯福總統	貨船	PRES. ROOSEVELT	日本美國	九日	總統
史希嘉	貨船	SCHIEKERK	日本	十日	渣華
新疆	貨船	SINKIANG	曼谷	十日	太古
桂林	貨船	KWEILIN	台灣韓日	十日	太古

機班往來今日

（星期二）

到港班機

公司	由何處來	抵港時間
泛美	倫敦印度曼谷	下午三時十分
泛美	三藩市東京	下午十時五分
英航	東京	下午二時廿分
英航	倫敦印度伊朗	下午四時
英航	星架坡澳洲	下午八時十分
國航	印尼星洲曼谷	下午二時卅分
國航	東京大阪台北	下午二時三刻
國航	馬尼剌	下午七時一刻
澳航	雪梨馬尼剌	上午七時卅分
澳航	東京	下午九時十分
民航	台北	上午十一時卅分
民航	漢城東京沖繩台北	下午七時四十分
日航	東京台北	下午二時廿分
日航	印尼星洲曼谷	下午三時四十分
日航	東京	下午五時卅分
法航	東京	下午二時五分
德航	西德印度曼谷	下午二時十分
印航	東京	下午四時
菲航	馬尼剌	下午五時三刻
瑞航	東京	下午三時五分
印尼	耶加達	上午八時卅分
越航	西貢	中午十二時廿五分
馬航	新加坡	下午七時三刻

離港班機

公司	往何處去	開出時間
泛美	東京三藩市	下午四時一刻
泛美	曼谷印度倫敦	下午十一時卅分
英航	星馬印倫敦	上午十一時
英航	印度倫敦	下午四時
英航	東京	下午五時一刻
國泰	曼谷馬來星洲	中午十二時一刻
國泰	馬尼剌	下午三時一刻
國泰	東京緬印	下午三時廿分
澳航	東京	上午九時卅分
澳航	馬尼剌雪梨	下午十時
加航	東京溫哥華	下午三時
民航	台北	中午十二時卅分
民航	曼谷	下午八時卅五分
法航	曼谷印度巴黎	下午三時一刻
日航	台北東京	下午三時四十分
日航	東京	下午四時卅分
德航	東京	下午二時五十五分
印航	曼谷印度倫敦	上午四時四十分
菲航	馬尼剌	下午七時一刻
瑞航	曼谷歐洲	下午三時五十分
印尼	東京	上午九時廿分
越航	西貢	下午二時三刻
馬航	新加坡	下午八時卅分

截信時間

今（廿六日）（星期二）

空郵

錫蘭、伊朗、伊拉克、西德：信件上午八時
馬來亞、北婆羅洲：信件上午九時
越南：信件上午十一時，包裹上午十時
加拿大：信件正午，包裹上午十一時
菲律賓：信件正午，包裹上午十一時
東埔寨、泰國、寮國：信件上午十一時
緬甸、印度：信件正午
以色列、義大利、法國：包裹上午十一時

平郵

瑞士：信件正午，包裹上午十一時
巴基斯坦、敘利亞：包裹上午十一時
伊朗、埃及、非洲：信件下午一時
美國、英國、中南北美洲：信件下午一時
夏威夷：信件下午一時
巴林：信件下午一時
菲濟島、澳洲：信件下午六時
日本：包裹下午五時

明（廿七日）（星期三）

空郵

英國、新加坡：信件正午，包裹上午十一時
北婆羅洲：包裹下午一時
伊朗、伊拉克：信件下午四時
印尼：包裹下午四時
空郵：包裹上午九時
埃及、巴基斯坦、敘利亞：包裹上午十一時

平郵

美國、中南北美洲、加拿大：信件下午一時
菲律賓、台灣、越南、泰國、馬來亞、澳洲：信件下午[illegible]

平郵

菲律賓：信件下午一時，包裹正午
砂朥越：信件下午一時，包裹正午
南非洲、共和國、巴西、阿根廷：信件下午一時
英國、新加坡、荷蘭、澳洲：信件下午三時，包裹下午二時
日本、巴西、加拿大、美國：信件下午三時，包裹下午二時

今日出入口船輪

入口船

船名	西名	何埠來	公司	停泊處	到埠時間
格蘭那（貨）	GLENAERN	歐洲	怡和	太古倉碼頭	上午
士打嘉咸（貨）	STR. CATHAM	非洲星洲	渣華	A廿四	上午六時
亞路士（貨）	AROS	澳洲	天祥	B三	上午七時
士打范地門（貨）	STR. VAN DIEMEN	南美南非星洲	渣華	A廿三	上午
浩生（貨）	HOSANG	婆羅洲	怡和	B卅二	下午三時
巴里（貨）	BALI	歐洲	渣華	A	上午十時
芝班拿士（貨）	TJIPANAS	日本	渣華	A廿三	上午
和星（貨）	STAR ARCTURUS	日本	福來	A六	上午七時
中國熊（貨）	CHINA BEAR	美國	美輪	A二	下午十時

出口船

船名	西名	往何埠	公司	停泊處	離埠時間
格蘭諾加（貨）	GLENOGLE	日本	怡和	太古倉碼頭	下午
士打賓加（貨）	STR. BANKA	日本	渣華	A二	上午九時
錫德來（貨）	SCHELDE LLOYD	歐洲	渣華	A一	中午十二時
浩生（貨）	HOSANG	山打根	怡和	B卅二	晚間

興立 HENRIK
十一月廿六日落貨 廿七日開行
往古晉、詩巫、北婆洲
於仁大廈十九樓 電話三五一三三一
多利順洋行啓

印華輪船公司
The Indo China S. N. Co., Ltd.
浩生 往山打根 十一月廿九日收貨 十一月廿九日開行
恒生 往山打根、納閩 十二月三日落貨 十二月三日開行
東雄 往石叻、吧生、曼谷、吉打 十二月四日收貨 十二月四日開行
東韶 往印尼、石叻、光 十二月十一日收貨 十二月十一日開行
東星 往雲比、頭利、瑪斯、馬來 十二月廿六日收貨 十二月廿六日開行
電話：香港三四五八 九龍六〇二三〇一四
總經理怡和有限公司啓

"Ragna Bakke"
挪威快輪 麗華碧琪（特大新型雪房）
十一月廿八日抵港 十二月一日啓行
經日本往：溫哥華、砵倫、西雅圖、郎非路、德金馬
貨物可接收加拿大及美國內陸各大城市
香港鐵行輪船公司代理
樂信輪船公司謹啓

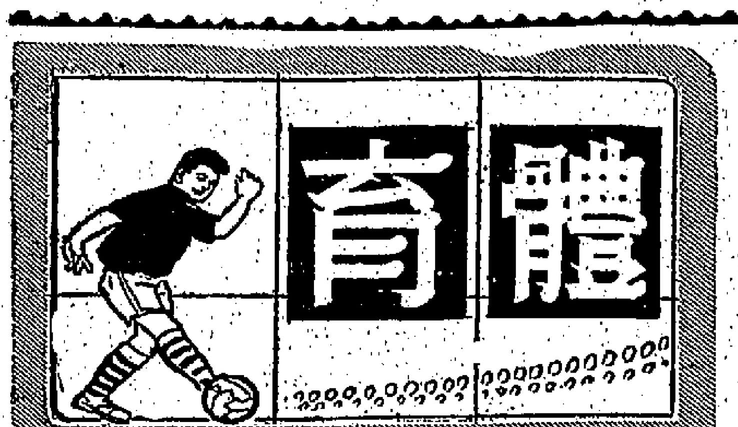

亞籃中港賽 亞洲籃球賽，於廿四日繼續舉行，下午三時半爲香港隊對中華隊，結果中華隊以一〇二比四十六勝香港隊。圖是香港隊奮力攻籃的鏡頭。（中央社攝）

國腳飛漢城
過台曾停留一小時 接受楊森授旗致勉

【本報訊】入選爲中韓世運足球預賽第一仗代表球員的本港「國腳」十七人，昨日由顧問沈瑞麟，教練李惠堂率領，于下午三時五十五分，首途飛漢城，與韓國作第一場世運足球預賽。

到啓德機場送行者計有港協會主席羅健雄，總幹事胡炳熙，足球總會主席莫慶，體育處長、李育林、曾啟鋼，球員家屬劉建中、戚德棚、吳添來、劉編照及各「國腳」家屬等。

各「國腳」昨日均提前到達機場，拍照後才登機出發，大軍抵達台北機場，舉行授旗禮，並有領隊錢大鈞，管理余少珪，台灣入選球員林鴻坎等三人登機歸隊，過留約十分鐘後，中華民國足球代表隊一行廿二人，于昨日到達東京度宿一宵，即于今晨飛漢城，約于中午左右抵步。

「國腳」抵漢城後，隨于翌日（即明天）與韓國隊舉行比賽，賽罷，次天（廿八日）便乘原機飛返港，大約當天下午七時四十五分抵達。統計在漢城作度宿兩夜，居留一天半。

中韓世運足球預賽明天在漢城踢過首仗後，次仗定下月七日在台北比賽，茲錄昨日在港首途往漢城的職球員名單列次：

顧問沈瑞麟，教練李惠堂，隊長姚卓然，隊員：甯焯崑、郭德先、羅北、李國強、郭錦洪、陳輝洪、劉添、曾鏡洪、黃文偉、譚漢新、黃志強、羅國泰、張子岱、陳振超、楊偉滔、莫振華。

【中央社台北廿五日電】香港華僑足球優秀選手組成的中華民國足球隊，今日下午自香港飛漢城途中，在台北國際機場停留一小時。中華民國奧林匹克委員會主席楊森主持授旗典禮後，續飛東京，轉赴漢城。

楊森在機場將國旗交給中華民國足球隊領隊錢大鈞後致詞，他勉勵全體隊員努力以赴，爲了國家的榮譽，要不負所託，希望能勝利歸來，同今年九月間在吉隆坡獲得「獨立杯」冠軍一樣，受到全國同胞熱烈地歡迎。

澳洲女籃隊抵港
今晚戰港聯
八時卅分修頓上演

【本報訊】澳洲女子籃球隊，自力資斯公民球隊，於昨日下午，澳洲隊職隊員一行十六人，於昨日下午由台北飛抵港。今夕八時三十分，在灣仔修頓球場露臉，由港三時十五分，乘民航公司班機由台北抵港，聯迎戰客軍。序幕戰，七時半，甲二組聯賽。籃總幹事譚動到啓德機場迎迓。客隊抵港後，赴國際酒店下榻。據領隊屆臣夫人談稱：該隊於本月初赴澳洲西部的伯斯參加國際性比賽，後赴新加坡、吉隆坡及曼谷作賽，然後飛往台北，計廿四日內比賽二十場，結十九勝一敗。他說：在伯斯乃參加國際性比賽，該隊七戰七捷而得冠軍。在新加坡及吉隆坡遇過四場，均獲勝利，在曼谷兩戰，亦所向披靡。她們在台北比賽了七場，六勝一敗，和純德隊作三場比賽，前仗以廿七比四十二敗，次場則以五十三比四十勝純德，第三場澳洲隊以四十五比四十一再捷。此次來港，希望有良好的演出。客軍各將身材高大，速度快捷，正選爲狄蘭尼，級珠白克、哈域及碧加，但馬諾亦爲正選之一。級珠的籃板球很有威脅，在台北比賽，頗得好評，哈域被選爲最有價值的人物。

屆臣夫人又說：她們在一年前，已開始作遠征的準備，每個球員很勤儉地，積蓄金錢以作爲旅費。她們遠離教師、商行文員及會計員，除了本身的日常工作，還利用空閒時間，多造點工作，以補助旅費。因此，該隊這次遠征沒有請政府補助。該隊的球員，年齡最大的爲廿九歲，最年輕的則爲十九歲。除長白克，已是三個孩子的母親，球員潘特也有一個孩子。屆臣夫人還說，她希望今日上午九時半至十一時，到修頓球場試盤。

港聯隊的人選，以大同、東華、南華、悠悠、中青及南華等四強的好手組成，堪稱最理想的聯隊。從技術方面論，將不致在客軍之下，但身材氣力均見吃虧，監下球爭奪，將必處於劣勢。同時港聯的十二個球員，均爲一流好手，配搭與調動，也許有撐傷臨防，以現時各將的近況，則以陳洪珍、鄺泳翠、後衛，陳順玲擔任中鋒較爲理想。兩翼則以盧雲與周淑芬，而李劍慈亦具有極強的衝刺力，至於尹桂嫦，原是爲靈活，但面對澳洲的高大女將，恐無所施其技了。關於港聯今夕作戰，亦宜多採彈地傳球。從客軍在台北的戰績測，她們和純德比賽三場，兩勝一敗，職碧瑤一役，澳洲隊更勝三十多分，港聯的實力，恐難與抗衡，今次她們能將比賽較爲拉緊，已算滿意了。雙方名單如下：

（澳洲隊）領隊：謝國順（嶺社），屆臣夫人，教練：哈和士，球證：梳季，職員：愛迪士，隊長：白克（八號），隊員：布朗（四號），狄羅士榮（五號），閣尼（六號），級珠（七號），哈域（九號），成廉士（十號），苏（十一號），碧加（十二號），馬林比（十三號），潘特（十四號），裘（十五號）。

（港聯隊）領隊：余錦麟，教練：凌鍚銘，管理：林繼聰，隊務：蔡景文，隊長：陳洪珍，隊員：陳順玲、李劍慈、尹桂……

遂國腳遠征

懺悔院中送征人，中華民國足球隊大軍，昨日出征漢城，十七員好漢，軍容鼎盛。他們的服裝，下面灰絨褲，領結繫紅色底，手抱着紅色旅行袋。啓德機場，一番熱烈，送機人有華協會主席羅健雄，足總主席莫慶、曾境康、李育林、胡鴻烈、聚偉榮、鮑華祥、劉編照、來、劉建中、吳添氏、姚卓然太太印志成、劉添太太陳賜宜、及所有麗運、鄭光等、及家屬等，人數頗擁。全體國腳衣履鮮明，上機後上出征球員家屬及少數國腳的出征人物。

教練李惠堂，答記者們的問話，由于漢城天氣寒冷，就心在比賽前可能在球場上舉行多項儀式，若然「國腳」便須呆站在球場上受冷，比對「國腳」不無吃虧，已準備抵達漢城後，與韓隊方面負責人洽商，取消賽前在球場上舉行儀式。

機場的行人，由于漢城天氣寒冷，就心在比賽... 據得悉國天文台的消息，該地現時溫度氏表四十幾度天氣，並不太冷，利於我們的球員施展。三時三十分國腳們登上寶號機「莫蛋仔」快人快語，國腳此行是坐他的座駕機，你看翠華號是運上足總會徽派發號送機。送機露台上，胡鴻烈，笑謂「莫蛋仔」，大洋船坐得多，生平未坐過飛機，此次趁未坐過飛機，以免被諷未坐過飛機。發動機器時，切勿在噴射筒前，否則成個人吸入噴射筒內，變成灰燼。「莫蛋仔」因無搭機經驗，故未饒正。（露雁火）

中韓世運賽兩場
一勝一和
即可晉級

【本報訊】中華民國足球隊，與韓國作世運足球預選，分別在漢城及台北兩場，分別在各該國舉行。每次比賽時間爲九十分鐘，依照國際足協賽章規定，倘兩場比賽均爲一勝一和，或一勝一和的一方，便可將對方淘汰。假如雙方各勝一場，將以得失球比率定高下。又倘若兩場比賽均成和局，或雙方各勝一場而得失球亦相同，那時便要作第三場比賽，以定勝負誰屬。此第三場賽事，須假中立國舉行。要是在第三場比賽仍成平手，便採抽籤方式，決定那一隊得勝。

九龍華仁書院
校運大會結束
白社獲全場社際錦標

【本報訊】九龍華仁書院第廿一屆校運會，昨在界限街公衆運動場舉行，全部四十九項，白社以三百零三分半，膺社際總錦標，亞軍：黃社，季軍：藍社，甲組個人戰績，甲組以黃社陳忠寬最見出色，包辦三項冠軍，以廿一分膺個人全場冠軍。校際四百公尺接力邀請賽，拔萃隊擊敗喇沙稱雄，賽後由馬彼德醫生夫人頒獎。

總成績列后：全場社際錦標：白社，三〇三分半；運社，二二九分半；季軍：黃社，二二九分半；藍社二〇七分。

校際四百公尺接力邀請賽：一、拔萃，四六秒五；二、喇沙；三、佐治五校。

甲組個人冠軍：陳忠寬（黃社），廿一分，乙組個人冠軍：李鄧泉信（白社），丙組個人冠軍：國福（黃社），均十九分。

·圖片說明· 澳洲女子籃球隊昨抵港，今晚與港聯交鋒，圖爲該隊在啓德機場留影。

亞籃賽進入高潮
中國今出戰韓國
香港遭遇菲律賓
馬泰分戰新加坡南越

【台北廿五日中央社電】第二屆亞洲籃球錦標賽，自廿六日起，將暫入高潮，被認爲最强的中華民國、韓國和菲律賓三個勁旅，開始相遇。

廿六日下午四時半起，有四場比賽：首場爲馬來亞對新加坡，六時爲泰國對南越，七時半由菲律賓對香港，九時爲中國對韓國。

本屆比賽，截至廿五日止，中華民國和菲律賓，各爲四戰四勝，韓國三勝一敗，泰國兩勝二負，馬來亞和香港均爲一勝三敗，新加坡兩勝三敗，越南隊五戰五敗。

【中央社台北廿五日電】亞洲籃球錦標賽今日補賽一場，中華民國隊以一百四十五分比九十一分大勝南越隊，得分之多，創造前的紀錄。上半時，中國隊曾以七十二比四十領先三十二分。

這場比賽，原定二十日舉行，因爲南越隊未能按時趕到，故改於廿五日補賽，球場的觀衆約有六千人。

中國隊雖然創下了得分的最高紀錄，但演出並不理想，整體的合作默契和防守仍差，尤其是下半場，採用緊迫釘人，反而使越南隊更爲活躍，得分更多。

中國隊的個人得分，劉金龍卅分，黃國揚卅分，謝楨夫十六分。

南越隊此戰雖敗，但得到九十一分，爲該隊比賽以來得分最高的一場。個人得分，南越隊的許嗣欽此戰取得四十三分，也創開賽以來的最高紀錄，其次爲李國燊，獲得廿分。

第二屆亞洲籃球賽至廿五日止，中國隊職績爲四戰四勝，南越隊五戰五敗。

亞洲盃籃賽初賽成績表
（截至廿五日止）

隊名	賽	勝	負	積分
中華民國	四	四	〇	八
菲律賓	四	四	〇	八
韓國	四	三	一	七
泰國	四	二	二	六
新加坡	五	二	三	四
馬來亞	四	一	三	四
香港	四	一	三	二
南越	五	〇	五	〇

培道女中校運
五項打破紀錄

培道女子中學，於廿二、廿三兩日，假九龍界限街陸軍球場舉行第八屆田徑運動大會，先由梁校長致詞，繼由香港從聯會主席林子豐博士致詞，再由體育組長陳德新報告運動事項，隨即開始各項競賽，結果成績一再出紀錄，（廿三日）中午十二時半，各項競賽完畢，舉行閉幕禮，由該校監督鍾惠光牧師致詞，並頒發獎品，最後拍照以留紀念。茲將該校第八屆校運破紀錄成績錄下：

二百公尺甲組：第一名：謝麗瑜、成績三一〇，破上屆紀錄。

擲鐵球乙組：第一名：譚潔珍、成績三四、八二，破上屆紀錄。

擲鐵球丁組：第一名：鄧惠玲、成績二六、三九，破上屆紀錄。

急行跳高乙組：第一名：周鳳鑾，成績一、二四，破上屆紀錄。

六十公尺丙組：第一名：鄭綺虹，成績九、五，破上屆紀錄。

潮商中學
舉行校運

該校黃竹坑球場，明天爲與校校慶日，該校爲慶祝校慶起見，特於是日下午二時卅分，聯合上下午兩部學生，在校內露天大操場，舉行運動會，並推選成坤、馬澤民、林子豐、陳漢華、魏馬錦燦、李楝之、馬寶燦、鄧林俊、遜光、陳維謙、鄧光等爲大會會長、名譽會長、張瑞洪、校監督洪祥佩，大會主席，下午校主任陳志鴻、李遠如爲總主席，並聘請校董林炳祺、馬錦旋、邱榮本、商鳳生、林拔中、孫晨莊、佐盛、余志光、陶汪若等名譽顧問。並由名譽會長顏成坤致訓詞，會長鄧光頒獎。

東華吳偉華犯規
被罰停賽至
十二月廿八

足球總會紀律小組委員會，於昨日下午六時在會議室召開會議，研討關於東華預備組球員吳偉華的一場比賽時，被認爲犯事，席上決定罰吳偉華停賽，至十二月廿八日止。

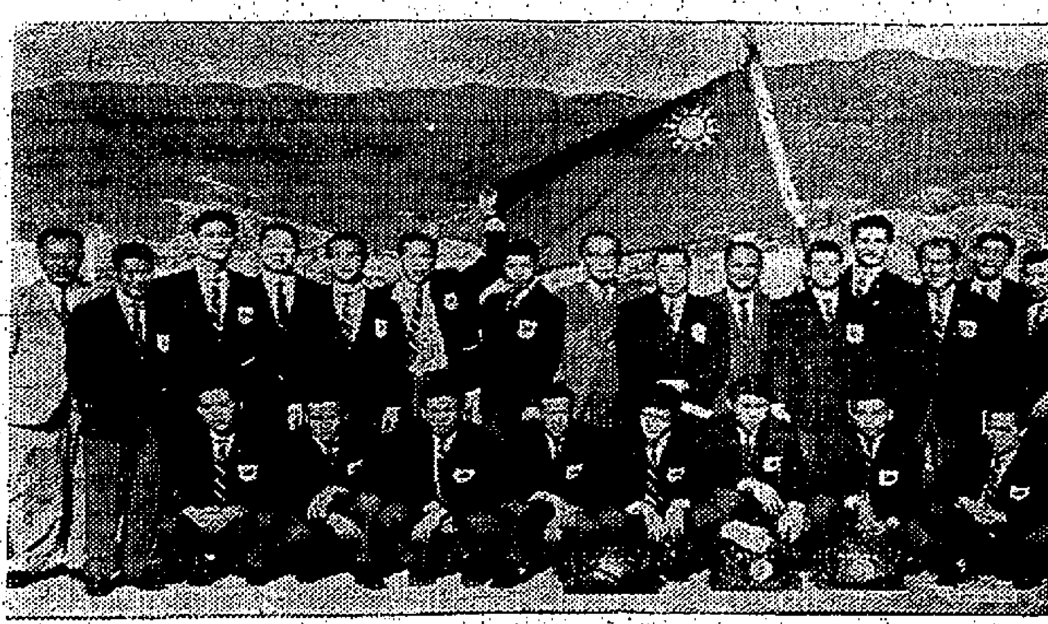

·圖片說明· 中華民國出席世運足球預賽，留港國腳及職員，于昨日乘機飛台，圖爲全體在登機前留影。

代郵

亞洲杯職球員請即日到中環山李寶椿大廈地下打建成，及向大道中華人行建成公司領恤衫一件，勿誤！ 足總啓

馬圈動態與晨操評述

週末各駒狀態簡述
陶樂駿

晨操鏡頭

過一的早課在有馬匹跑步，在無定向風的情況下，更要細研狀態。像儲蓄的金錢快放，有好分頭，就是從狀態中選出來。茲將有佳態的馬，簡述如下：

一帆風順經常勇

健若初見活潑，步幅開寬，而氣勢漸盛，接近加工操練，存心備戰，從序漸進。恒景老馬火氣旺，勇態如昔，短途如有好手助陣，途乾地倘有突擊機會。一帆風順由季初操起，到目前均見保持勇態，滾放時日，久勇必思出頭，值得推敲。

飛輪亦是勇多時，以牛嘶及六化郎爲主，近期試一嘶，與飛輪步活如輪，氣勢萬千，宜留意動態。編照輕捷，近降班盤錄，狀態稍佳而未達勇足之境，機會平常。蹤輪近期少操，星灣由助手操練，步法輕鬆，雄勁外溢，一嘶路合，宜從此醞爭雄。

態凝是重視。惠安是牌劣的馬，由宋賢明試六化郎，樂放眼目，勇態爲全組之冠，應注測動態。保能勝多時級鏈無進展，光亮疏操，進步亦符理想，近期注重操超頭段，本週如有鍛迹，即可應戰。

票姚豪勇進展多

票姚浮沉於第三、四班，近期狀態漸勇而進展特速。週日鄭棣池試半里，與彩利來的桃紅鑽同跳，全程按繫，仍是節節搶先，過去表現甚佳，可以放頭，亦可鬥後，目前有此勇態，已是官戰了。

挺督接近一課半里，進展甚速，但久沉初挺，暫時未易出切；聰明人的腳法尚佳，操練轉爲悠閒，無甚進展。將德絲狀態足以保持，馬擁高質，步法輕爽，活潑可變。飛弈進步甚速，過去有功績於長途，近期加工操練，狀態躍進。所羅門王近期勇態外溢，由季初起勤操，由六化郎至一里，工夫足而氣勢勇，除一是重磅外，其餘條件均佳。

無變化，雖然狀態活潑，而蹄姿欠奔騰，照狀步大力雄，氣勢甚盛。

寶城活躍露鋒芒

寶城由鍾汾諾夫操練，因再得已出賽，寶城亦多由洪氏出賽，目前大勇以超班之質而論，爭勝機會甚大。隨我來近期活潑，步法輕鬆，但態保持，馬由還與老友能均勇，而以老友能的性情亦巧可靠。

十足被成近期有回勇跡象，有一股銳氣，長途亦有奇迹，初見回勇，已堪注視了。錦綉週日由陳徽綱試六化郎，腳法輕靈有餘，雄勁不足。

好穩能支持其勇態，勝後仍保持佳態，深成近期試六化郎，末段有後勁，則好得由洪受康加工催腳，步大輕盈，有躍起跡象。

萬里雖近一課歡課，仍待觀察；強光近期有反覆狀態，又開嘶氣；馬季步大力雄，狀態仍勇，心上人近況保持。

明駝腳法稍遜，近期操一課六化郎，有成績，唐院玲瓏，狀態甚佳，此次有力爭雄。

土王子近況可以保持；沙紫漢腳法活潑可愛；祗途老馬近期狀態已不如前了。

—第四次賽馬簡評—
馬來之寶勝出
陳杰功勞不少
（綠眸）

筆者在後前週三論馬時，已經指示馬來之寶具有殺馬之力，推許爲本場頭馬佳選，長途馬可以在短途出冷，於此又可多一引證。馬來之寶能夠勝出，陳杰功勞最大，場地爲歡女一點，亦是關鍵之一。歐歡女過去早課尚欠後勁，祗有最後試跑，細迭尼加工操練，存心爆冷，想不到對手有出乎意料的演出，估計錯誤，不過梅道登已盡全力，馬不如人，無話可說。

第五場第七班
六化郎四十碼

靈芝草有過表現，成頂頭大熱，騎師號召力所致。開閘，又一早放出，靈芝草跟住第二、再得、寶廬、歐歡女相繼出閘，頭獎不入閘，未距先驗，馬來之寶包尾第二，殿後一頭是金寶，又一早放得離行隨列，落山時者開觀，帶到入公衆棚便減甸，級馬，靈芝草、寶廬眼見又一是不濟，使競發上，梅道登占緊。

前頭幾隻馬，沿途有利的時機來臨，從中徐徐趕而出，車輪式的老攜賽法，歐歡女果然首弈終點，眼看爆出牛冷來，想不到馬來之寶前段例後，落山尚離領前的又一星十餘乘，形勢非常之不利，但陳杰異常機智，拉開馬來之寶從外檔殺上，入到會員棚尚輸兩乘給歐歡女有多，祗見陳杰施加鞭催策，結果以乘半力勝歐歡女，爆出半百多元冷門來。

第六場A班
九化郎

挪威民第二大熱，是順理成章，好漢次熱出乎意料。開閘時，好漢放頭，火箭輪、勇漢、明駟、俄星、勝魚貫出閘，跑過對面從育路，最前的三匹爲朗醒者、火箭輪、好漢，挪威民第二、包尾第二，大熱門後發可危。上山好漢領出，勇勝咬住，從甲遙觀的透過下，較上的林國悍，無顧力催好漢，去勢凌厲，勇勝從外檔追趕好漢，兩駒力……

第七場第七班
六化郎四十碼

門到底，挪威民第二次熱，兩匹到底，騎師有十餘乘，梅道登馬起步，……

第八場第三班
一里

……

（趙子龍）

工商界

主要物價安穩 港美貿易如常

各種主要物資，其價祇有部份略為趨好，並未因美國事件影響而起波動，連本港金融市也變動不大，港美兩方貨品，均照常付運。

【本報訊】美國甘迺迪總統被刺死後，當日美國股票市曾起變動而大跌，本港黃金價也曾上升，其他主要物價則普遍向好，但於甘迺迪死訊傳到後，適逢週末，貨客多持觀望，實際上很少成交，迄至昨日（星期一），市況較為明朗，所有鋼鐵、樹膠、糧食及工業原料等主要物資，其市價祇有部份略為趨好，並未因甘迺迪被刺而起波動，連金融市及美匯率也變動不大。

此間銀行界和貿易商均認為美國新總統繼任後的新政策，將不致有多大改變，除非因甘迺迪總統被刺而引起世界局勢緊張，否則，香港商場所受影響，實非嚴重，而港美貿易，暫時也可保持常態，美國方面入口商向本港訂購之貨，均照常付出，且有新訂單到港採辦，而港方各行工商業向美國訂購的工業原料、器材及商品，也照常運港。

說到東南亞若干受援國家，對於美國今後經援問題，自然極為關心，但一般認為美國經援，即使有，對於香港工商業影響，也非嚴重，因本港工業出品，近年來且以遠洋為主要市場，去銷雖或改變東南亞國家，即使受美援變動影響而減縮，也不致成多大的問題也。

據鋼鐵廠家及五金業權威人士對記者說：鋼鐵原屬主要物資，每每因時局緊張而掀起漲風，故這次甘迺迪總統被刺去世後，一般謂後市亦看好，但觀此目前為止，因世界大局并未進入緊張階段，故買賣雙方均存持觀望的態度，昨（廿五）日并無發生搶購之風，成交也非特別暢旺，鋼鐵市價祇有略為趨硬而非大漲，如最主要的圓鐵，每担仍沽三十元零五至卅一元，特定貨卅二元，鋼板每担卅五元、卅六元，日本所來的圓鐵絲，也未因美國甘迺迪總統被刺新聞影響而特別猛高。（日）

金價微上昇 鈔市仍呆定

K金尾盤成二二五一

【本報訊】其特別是以拉升港市K金價的，厥係歐洲金價之升，至三五·〇九——三五·一一，前市（廿三日），報價乃係三五·〇六五——三五·〇八元，貝寧特金價報三五·三二（升了三仙美元），亦累足以影響K金價之升出二五〇外的。此外，倫敦金價仍呆在二五〇司令八便士四二五，曼谷金價亦報乙式四〇·〇七〇。

奧電及期鈔市均告報呆，期鈔以習價開出，一度微漲在五·七〇七五，奧電且一度價報五·七二二元，電鈔差價·〇一二五，大鈔加水五元〇。五·七一一三七一，通天單報五·七一一五，加單報五·二九六二五，宋電期呆按價如劉。

前週六（二十三日），K金升幅為一·二元，波幅則大至一二·三七五，期鈔價最低為五·七〇五，前天（廿四日）本文字句，多被誤植。

昨天K金走勢，頭盤二二五〇·六二五（開高價），隨升二元一（與前市最高價為齊），早市尾盤回往二二五〇·六二五，午市尾盤二二五一，平息易水乙式，上牌無現貨交收，波幅·三七五，新聞刺激作用不大，開高價原因，見上文第一句。倫敦紐約銷報乙式，七九五），宋價報縮，本係對鈔雨市有利好作用，現貨缺少，落注七八（縮），轉讓鈔報二·七九七八。前所有的新聞刺激中，照往年睇法，僅且少可升降達五、六點至K金市的波幅，但是，目前卻超跌價，甚少，因雜行少，落注情，不輕易買進，外國行及利者從炒短線。（恒）

作用，但昨電鈔兩市均告疲呆，亦即係市價聞好不好。期鈔走勢如下：頭盤五·七〇八七五（乙式），最低五·七〇七五，午市尾盤五·七〇七五，平息。上牌現貨交收一千美元，波幅·〇〇一二五。

泰工業範圍漸廣 港貨去銷受威脅

最近泰方有十四家工廠獲扶助 港製寒織品去銷比較去年減縮

【本報訊】泰國當局積極扶助其國內工業發展，逐步限制外貨輸入，使本港工業品受到很大的影響。目前港泰貿易，雖已進入旺季，但各類寒織品輸泰，已不如去年之多，其他工業品去銷，亦欠理想。

據曼谷電訊：泰國促進投資委員會批准給予扶助之工廠共有十四家，計：㈠國際威川達比公司創設手可助府之植物油廠，每年約生產蓖麻油六百萬公斤。㈡生產化學品工業二宗。（甲）密吉公司將在泰府，羅勇，或叻丕府創辦之生膠柯性鈉工廠。（乙）卡尼郭氏對在吞府北欖，佛統或叻丕府創設生產柯性鈉工廠。㈢生產單車及機器單車廠二宗。（甲）暹羅機器單車公司（沙炎節甲然泰），將在北欖區創辦單車及機器單車廠，每年約產三千架。（乙）暹羅耶瑪哈公司，將在猜胄倫縣創辦機器單車廠，每年約產三千架。㈣製造及裝配輪車及運貨廠二宗。（甲）泰萃路公司將在北欖府創辦裝配車廠。（乙）乃瓷耶李伊沙拉努軍，將在新城縣創辦「可特」牌及「朱比得」牌貨車裝配廠，每年約裝配四百架。㈤生產鐵管，鍍鋅鐵管，及各種鐵器工廠三宗。（甲）曼谷鋼管公司之工廠，計產鐵管一千二百萬公斤。（乙）乃改七·苯萊納將在新城縣創辦鍍鋅鐵管，機管零件廠，年約產二千一百萬公斤。（丙）沙遠旗（泰國）公司將在佛統府坤西施創辦鐵管廠，年約產二千萬公斤。㈥黃猜逸公司將在北欖府創辦機械工廠。㈦泰廿一世紀廢托公司將在新城縣創辦電機工廠。㈧凝坟公司，將在本京挽那區創辦製造汽車零件廠。㈨泰國唱片公司，將在泰京拍寬縣創辦製造各種唱片廠。㈩曼谷蔴袋公司創辦「黑線」布工廠，年產約三百五十萬碼。⑪泰紡織公司在泰京挽背縣創辦紡棉紗廠，年產約六百廿萬磅。⑫東南紡織布公司創設在北欖府之棉織及人造纖維織布廠。⑬暹羅企業公司將在泰南進行深海捕魚業。⑭可里氏將創辦人造纖維廠。（日）

港糧情安定

昨日米市交投暢旺價反微跌 與存底豐厚來源充裕有關

【本報訊】昨天因週一的關係，本港米行開市後，拋家特多，大艙成出八千多包，但所成價格，反為回順，每担降低二、三角。據米行中人說：米價回順，大抵與底源來源充裕有關。茲將是日成盤價格繼錄如下：泰國當飛鴻新花大米每担成五十一元一三，五十一元，安南新大米四十九元，青金扇新大米五十元三，青舊新大米五十二元零四，黃飛鴻包大米五十四元三，青地鳳裝大米五十二元八，五十三元半，青地球包大米五十三元三，青梅花谷仔米五十零三，青好彩谷仔米五十元，稔卅九元，青三角米稔四十二元三，青三杯米稔卅八元八，紅鷹米稔卅七元，黑飛輪米稔卅四元，大飛米四十六元，紅鷹粘五十九元八，四星雙金錢粘四十六元三〇，大陸晚造新絲苗粘六十二元，雲絲苗六十三元，雲西粘五十四元五，興白米四十元零六，齊眉五十五元八，南粘五十九元半，新粘四十九元六。（日）

明年度港棉織品輸英 將要實施分配限額管制

【本報訊】香港棉織品明年輸往英國，將要實施分類限額管制，這是最近棉業代表團與英國棉業商經過談判後，成立了一項新的協定，因此，英國客商暫時停止向港訂購新貨，但對於目前香港棉織品廠家的業務尚無大影響。

昨據本港棉紡織廠透露消息：明年度香港棉織品輸英貨，實施分類限額管制，布疋以及棉製成品（包括衣與毛巾等）以本年度輸英限額一億八千五百萬碼作基礎，劃分各類貨品的輸出項目，因此，明年度輸英的棉織品，除了現在已經接入的訂單仍可就原有的品目輸出之外，其未接受訂單的，將要等待各類項目劃分之後，方能繼續接受英國客商的新訂單。為了明年輸英分類限制，而將各類項目重新劃分，在一億八千五百萬碼總限額之中，除了百分之五十數量，有配額的廠家仍可自由使用之外，其餘百分之五十數量，暫時要將它凍結，等待新的分類的輸出項目定訂以後，繼續分配。故此英國客商暫時停止向本港訂購新貨。

現時，本港廠家對明年上半年度輸英的配額，多已接滿了訂單，至於棉織品配額，在已經接入訂單約達三千萬碼，布上半年配額為三千六百二十五萬碼，現在已經接入訂單約達三千萬碼，棉製成品上半年配額為二千五百五十萬碼，現在已接入訂單約達二千萬碼，尚有加工布配額與棉製成品保留額，因為港府當局已經決定用於高價值貨品，而又分期接受申請，並不是按布機分配及貨額的配額，故與胚布及棉製成品的配額不同。

昨日棉紗行市仍然保持穩定，港紗市道平常。十支順風、獅陀佛、金杯、錦標等，每包均為八四〇元，財神、銀山、彩花球、帆船等，每包均為七八〇元，鹿島七一〇元，雙劍七一〇元，紅棉、金山、大吉、廿支金杯、足球九七〇元，飛魚、紅玫瑰九四〇元，綵湖當九三〇元，寶蜂九三〇元，銀山、財神、帆船、彩花球九二〇元，鹿島九一〇元，卅二支飛魚、紅玫瑰一二二〇元，金山、天官一二〇〇元，金杯、彌陀佛、楓葉一二一〇元，熊貓、寶車、黑魚一一六〇元，玫瑰一三〇元；牛精、紅一三七〇元；金杯一三六〇元，天官、彌陀佛一三七〇元；金精、順風一四五〇元，一四七〇元；紅玫瑰一四八〇元，四十支獅陀佛一三一〇元，天官、金山一三二〇元，飛魚一三二〇元，紅玫瑰一四七〇元，金杯一四六〇元，天官一〇〇元，牛精、寶車一五三〇元，金精、紅玫瑰、飛魚一五五元，金杯一五六元。（紡）

「兩燈」合併暫行擱置 刺激股票價起市暢旺

—一般行市雖淡但跌幅甚微—

【本報訊】甘迺迪總統被刺逝世消息傳出後，英國股票市場，曾掀起大跌風，但昨日本港股票市場對此消息影響，卻微乎其微，沉寂多時之本港股票市場，因本港新聞處正式發表「兩燈」合併暫行擱置消息，「兩燈」股頁突然轉暢旺，九龍巴士成交四萬餘股，價升一·五元，香港電燈成交一萬八千餘股，價升八角。昨市成交總值四百二十萬元中，「兩燈」佔大多數。此外各股報升者，有：會德豐升二角，電話（新）升五角，香港啤酒升二角半。價下挫者有：滙豐銀行挫二元，黃埔船塢挫五角，均益倉挫二角，電車挫二角半，中巴挫五角，九巴挫五角，太平挫二分半，怡和挫二角，青州英坭挫一元，牛奶挫二角半，先施挫四角。茲將各股交投情形表列如下：

股名	收市價	最高價	最低價	成交數量
滙豐銀行	三二八·〇〇	三三〇·〇〇	三二八·〇〇	六一〇
置地公司	六六·〇〇	六六·〇〇	六五·五〇	二、七〇〇
信託公司	一·七二五	一·七二五	一·七〇	一一、〇〇〇
電話公司	二九·八〇	三〇·七五	二九·八〇	四、〇八二
（新）	二九·三〇	二九·三〇	二九·三〇	五三七
太平	四·二〇	四·二五	四·二〇	七、〇〇〇
香港啤酒（除息）	四七·〇〇	四七·二五	四七·〇〇	五〇〇
會德豐（除息）	一三·五〇	一三·七五	一三·五〇	四〇、三〇〇
煤氣	一四·三〇	一四·七〇	一四·三〇	一、〇〇〇
黃埔船塢	四二·二五	四二·七〇	四二·二五	三、四〇〇
青州英坭	七一·五〇	七二·〇〇	七一·五〇	四、四〇〇
香港燈	二九·七〇	三〇·七〇	二九·六〇	一八、七〇〇
九龍巴士	五三·五〇	五四·七五	五三·五〇	一、二二〇
九龍倉	二八·七〇	二九·五〇	二七·九〇	四四、六五〇
電車	三五·七五	三五·七五	三五·七〇	二、〇〇〇
牛奶	三四·〇〇	三四·〇〇	三四·〇〇	一一、八〇〇
連卡佛	二〇·七〇	二〇·七五	二〇·六〇	二、二〇〇
先施	一四·〇〇	一四·〇〇	一四·〇〇	五〇〇
中華巴士	五九·〇〇	五九·五〇	五九·〇〇	三〇〇
太古船塢	五五·〇〇	五五·〇〇	五五·〇〇	一〇〇
均益倉	二二·一〇	二二·二〇	二二·一〇	一二五
遠東	一六·四〇	一六·四〇	一六·四〇	四、〇〇〇
油蔴地小輪	一〇八·〇〇	一〇九·〇〇	一〇八·〇〇	一、三五〇
怡和（除息）	一〇·二〇	一〇·二〇	一〇·二〇	一、五〇〇

（註：上表列出者，均係股市昨有成交者，其餘昨無成交者不列出。）

日股昨市慘跌四十多點

【本報訊】據香港太平洋證券公司昨（二十五）日報告稱：星期一東京股票市場，由於美總統遇刺影響，各股紛紛傾瀉。及後，因當局採取對策措施，而在金融上作支持後，跌勢轉緩，指數回跌四十點。在上午，自開市時起，各股走勢全面崩潰，各股普遍作鉅幅低瀉。蓋日本股市人未能遽測美總統遇刺後局勢將使然，和平不動產跌十二元，東京海上保險亦回跌七元，其他各股亦難免軟弱，後來大藏省當局向金融機關要求在金融方面作支持，以防止大局混亂，後跌勢稍止。

上午收市指數回跌五十三點六九，跌幅為百份之四點二巴仙（按：上次受到史太林死亡時跌幅為百份之十。）

下午跌勢轉緩，各證券商及金融機關紛紛出而吸購，股市人心亦趨冷靜，若干股類亦紛回扳，至收市指數為一二四五點二三，跌四十點二七，從今早跌幅回報約為三分之一，成交二億股。

第二市場，亦難免作鉅幅下跌，大以高價股方面跌幅為鉅，收市指數一五八點七〇，跌九點三七，成交二百五十萬股。

日本股市行情

平和不動產	二一八
東京海上保險	一三六
日本郵船	五九
新三菱重工業	八一
日清紡織	二〇九
味之素	二八八
三越百貨	二三七
三菱地所	一五七

日股市一週與前瞻

日本大阪證券株式會社香港經理太平洋證券公司昨（廿五）日發表稱：

東京股票市場一週來，現股淡之勢，全週五天交投只及三億五千多萬股，每日平均只為七千萬股，與上一週成交平均數字比較，尚減去一千多萬股，而股票成交價格亦因而慘跌，指數又創造了本年來第二位低值水平，本來，上週股市由於前週部份買家有趁低吸進之勢，而一般股價料買賣可稍回醒，惟是由於國際政治前景不明朗，以及市面銀根有趨短細之勢，且加上大選結果，自民黨的選舉數字不大，使人大為失望，股市經已脆弱的人心再受打擊，買家紛紛停止吸購作壁上觀，所以，交投因是更見蕭條。本週股市走勢，從大選後局勢看，本來股市人士對自民黨勝利有所期望，惟是二十二日收市卻相反的再告傾跌，根據此間細政人士分析，由於股市人士對池田新內閣之經濟政策可能有所改變而未能捉削的。本週是正面臨月底，而銀根亦較緊之故，屆時有可能再出現一另一消限性拋售，大有可能再出現。另一方面，股市當局亦對美總統遇刺身亡早疑說預防措施，以免股局勢益加頹迴，料上述路多因素尚未澄清之前，股市亦難有所開展的。

緬貿易政策未改變 港緬綫貿易難好轉

港貨去銷及緬土產輸港均少

【本報訊】緬甸軍政府雖曾大捕左翼份子，但對外貿易政策，還未見有多大改變，所以香港貨品輸緬仍然不多，而緬甸米糧及土產則大部份輸往星馬，港商採購不多。

昨據仰光航訊：緬甸革命政府為推行社會主義的經濟計劃，由今年十月一日新財政年度起，實行將所有出口業務統歸國營；本來計劃由明年初起始收歸國營的自由入口業務，也提前於十月廿八日實行收歸國營。為就今後的出入口業務起見，除了成立了國營的「棉花出入口公司」之外，又成立以陳帕將為主席的人民物資局行政委員會，負責制定入口及分配物資的計劃。該人民物資局行政委員會，全部委員計二十人，副主席為丹盛上校；其他委員包括財政部、交通部、出入口局、工業局、中央統計局及經濟部等部門的代表。

又訊：國營的棉花出入口貿易公司成立之後，由十月一日起至十一月十三日止，已經經營五千餘噸棉花出口。據估計，該公司至本年十一月底止，該公司又以輸出棉花品計一萬噸。據稱：該公司出口的棉花品，運銷日本（豆類）、錫蘭（豆類、玉蜀黍）、新加坡（麥、米、糠）和英國（油粕）。

又訊：政府出入口指導局由本十一月九日起至十四日止這一週間，又續簽發出價值三百二十餘萬元的五十一份各種貨品的出口執照給私營出口商行。

據仰光海關公報稱：由十一月十一日起至十七日止這一週間，先後運抵海關報關之貨物計有：芥菜子三二百噸，馬豆二、三〇〇噸，馬豆七五噸，芥菜子三·九八噸，罌粟子六·七五噸，柳豆粃九六·六九噸，麥糠七五噸，粕一〇一·七六噸，白米六五一·七五噸，將運往馬來亞的貨物計有：大豆四·二五噸，芫荽子二三·二五噸，馬豆一二·三三噸，柳豆粃一三·三噸。……四六噸，白糖一九九·六噸，將運往星加坡的貨物計有：米糠一〇·九四噸，麥糠二一·九五噸，芥子七五噸，黃豆五二噸。（日）

用家多觀望 糖市仍軟弱

【本報訊】本港糖市，由於市道人心趨勢淡中亦能勉強穩企，與法週日因逢週一，國際糖市照例未有電訊報到，因此，本港行情普遍按定，各貨均無顯著上落。昨日因各類少拆出。用家多作觀望，整個市場顯不前，致有所趨疲之勢，門市小銷亦稀。惟實際成交仍不動，X A粗砂每包一百元，S G粗砂仍為九十九元，四星幼砂一百零二元，特級幼砂一百零二元，B噸蔗油白砂一百零四元，至於各種外來進口砂糖之價位在淡中亦能勉強穩企，與法週末保持平穩，惟買賣則極淡靜，合攏各貨無大落，砂乾包貨每担拆九十一元，花包貨沽八十九元，合攏幼砂拆九十四元或九十三元，東德幼砂拆八十五元，南斯拉夫幼砂拆八十二元，泰國中粗砂拆八十元，北越中粗砂拆九十元，中國中粗砂八十四元，何牙和中粗砂拆八十七元，波蘭中粗砂拆八十六元，克剌幼砂拆八十五元，大陸福花粗砂拆九十元，花包長白山粗砂拆八十八元，步國幼砂拆九十元。

瑞士滙價調整掛高

【本報訊】本港有關外匯銀行之外匯牌價，昨（廿五）日又將瑞士及倫敦美匯兩項重加調整，計調整後之滙率均比前一致提高，茲將滙豐銀行所公佈之新訂牌價如下：瑞士滙價由七四·八七五瑞士法郎，改為每一百元七四·二五瑞士法郎。倫敦美滙由二·七九九七八美元改為二·七九九七七九美元，買入價亦由二·九九八一美元改為二·九九八美元，每一鎊較前少兌〇·〇〇〇一美元。（金）

據國際糖業協會最近所發表之估計，一九六三年至一九六四年度十二個會員國的甜菜原糖生產量將比去年增加，較上一年度增加近一百萬公噸，其中西德產量二，三三八，〇〇〇公噸，法國一，九五〇，〇〇〇公噸，比利時三六〇，〇〇〇公噸，荷蘭四二七，〇〇〇公噸，丹麥三六九，〇〇〇公噸，瑞典二三〇，〇〇〇公噸，西班牙三三〇，〇〇〇公噸，瑞士四〇，〇〇〇公噸，奧國四〇〇，〇〇〇公噸，芬蘭五〇，〇〇〇公噸。（金）

麗都·大華

明天獻映 擠擁無法避免 門票預售三天

日本奇風異俗奧秘 殘酷絕頂冶艷長篇紀錄鉅片

大製片家 羅蘭蒂斯

大魄力 大製作 大奧秘

男女老幼咸宜 齊享最高娛樂

A DOCUMENTARY FILM OF JAPAN'S 30 TOP SECRETS IN CONTEMPORARY LIFE!

IN TECHNICOLOR ENGLISH VERSION

LAURENTIIS'S MAN'S PARADISE

本年度最高娛樂性電影

集怪趣之大成 揭海國之秘幕 亦莊亦諧亦艷 復殘酷而暴虐 艷舞不敢後人 大胆超乎法意 既享人間艷福 亦過非人生活 猗歟盛哉！

原來如此 原來如此

全部特藝彩色 日語原版 中英文字幕

中央

只今天映六場 獻映

香港肉感艷片

海底裸女 UNDERSEA GIRL

完全暴露天體深入海底表演

明日換映

港台合作狂歡巨片

四海一家親

羅劍郎 林鳳 梁醒波 游娟 合演

金國 明新 國美 長街
金聲 明 龍鳳 陸民華 台歷 際 宮 樂

明天獻映

任劍輝 余麗珍 李寶瑩 羽佳 薛家燕 主演

七彩寶蓮燈

全部伊士曼七彩 請早定座

監製 李少芸 編曲 梁山人 導演 珠璣

大阪屋證券

香港總代理

太平洋証券公司

經營日本股票 歡迎來電諮詢

備中英文資料 函索免費寄贈

地址：中環大道中四一六室 電話：二三一八六·三四三七三

本週股票介紹：

公司名稱	資本額（單位日元）
三菱造船	22,400百萬
日本水產	10,000百萬
三越百貨	7,290百萬
三井金屬礦產	7,200百萬

真光

今天四場獻映

中國人不可不看

班丹島肉搏戰

火海軍魂未了緣

當地專員 就地處理

請讓本行之特派當地專員為君解決一切銀行需要！

美國銀行（美國註冊有限公司）

本報廣告請電二一六一二接洽

東樂 今天五場映 裸女 色狼

東方 百樂門 麗斯 快樂 連日狂滿 今天 王子 乒乓 烽火英雄傳 步鄺城西 天火焚城記

永華 芳華盛典 BECK STREET

夷光手段・八面玲瓏

下月又赴星洲隨片登台

星海探秘錄

一提起夷光之名，便使人想起了類似「蘇菲亞羅蘭」型之形象來。的確，於電懋星系中，夷光屬於大個的一個，與白冰、尤敏等金牌，則大細分明。故前年來港後，曾經投閒置散一段時間，今年夏初，潮來有機會放彩得彼在港所拍的第一部片[illegible]之後，片運漸入佳境，接連拍諜海四壯士、小冤家、都市狂想曲等。前者已竣工，後兩者仍在趕拍。

近日消息傳來，夷光定下月赴星隨片登台，因此之故，在拍之戲，日夜趕工，希望在十二月上旬全部竣工。如此一來，可把夷光與合演影星及導演累壞了。

不過，對於趕工，夷光非但不以爲苦，反之屬爲「物助減肥之良機」。原來，夷光正因自感太胖，一直進行減肥，[illegible]更施行多項運動，以防脂肪再增。經一年來之堅持，體態果然苗條好多。彼每與人語及此，[illegible]

說到請飲茶，夷光於電懋星系中，爲最慷慨的一個。其實揭開來講，亦可稱之爲識撈。老彼對宣傳部人員，老友之極，不惜施行精神與物質之拉攏政策，且惠以實物，經常請飲茶。[illegible]映前後，爲酬宣傳部手足捧場之功，大小酬宴凡數次之多。另外，彼去過菲律賓，回來之時，手信禮物，分贈老友，係人一份。可見彼對人情世故之深。

夷光與李芝安合照

娛樂

趙雷將拍粵語片

傳陸運濤對他頗感興趣

・江紫楓・

在樂宮樓中，一位和「電懋」有密切關係的人士告知阿楓，這次陸運濤來港，除了例行公事外，還和幾位重要人物會談過，林永泰、王植波當然不在話下，據說秦劍、林黛夫婦也曾和大波士傾談過，所談的當然是和「國泰」有關。「國泰」計劃成立了一年，拍成的影片祇有一套「大馬戲團」，而這套片什麼時候上映，到今日還沒有決定日期，更有的是以後的「國泰」該如何？彼此都經過商談過[illegible]

[illegible]

呢？趙雷當然不會呆等「大波士」又來香港，於是，趁這機會，必談出一個貨色來。據這位內幕人士告知阿楓，陸運濤對趙雷的抱負、計劃等都非常欣賞，大波士在傾談之下，當然是首肯支持。趙雷得到波士的允諾，其喜歡之情是非筆墨所能形容，昨他在告日宴會中，滿面笑容，和老友如握手言歡，他的「雷達」前途無量，這是圈中人說的。

「電懋」支持趙雷的「雷達」，是最吻合自己的發展，因爲「雷達」和「國泰」、秦劍的「國際」、李翰祥的「國聯」有如，以上三「國」都是拍國語片，而「雷達」是拍粵語片。「電懋」由明天開始，正計劃擴大發展粵語片，月前曾經物色了粵語片的基本演員人選，而四出物色，到現在粵語片人選還沒有物色到理想的，而粵語片組的當家花旦——白露明，明年滿約之後便決定不再續約，這當然對「電懋」的計劃發展有影響。難得的是趙雷有拍粵語片的興趣，而「雷達」過去的出品也不俗，現在何況趙雷還有意親自拍粵語片，演乾隆皇一角。「電懋」如果真的肯大力支持「雷達」，這正式是雙方得益，何樂而不爲。

閻惜姣 旗開得勝

「閻惜姣」昨日首映，旗開得勝，昨日全日收入四千九百餘元，全日收入一萬八千元以上。[illegible]十九年前推出，而閻惜姣有此成績，主角李麗華、嚴俊飲得杯落，此片爲彩色大銀幕之作。

慘酷的戰爭片 浴血五虎將

曾經數度獲得提名，及其他歐美各國榮譽獎的性格巨星尊皮沙斯，如今又有新作面世了，那就是「浴血五虎將」。

「浴血五虎將」是名編劇家[illegible]與李奧浦度沙聯合編述並改編成電影劇本的作品。故事是以一九四三年十月，在義大利北部發生的真實事蹟爲題材，描寫一個空降至義大利的美國軍官，與四名義國人，一同並肩而對抗德軍，解放了義大利的經過。此片的故事有很感人的人情味，有很激烈的戰鬥，使人體會到當年義大利人們對德的地下鬥爭等場面，比較前兩者都較好，而且較有人情味。因此，相信此片公映，必爲觀衆所歡迎。

「浴血五虎將」的主演者，除尊皮沙斯之外，還有義大利十大名導演之一的[illegible]。

不久前，本港就放映了兩部優秀的戰爭片，一是「鐵蹄火海」，一是「烽火流亡關」。「浴血五虎將」在劇力、戰爭[illegible]

珊瑚礁

(三)在這不正常的環境下當使唐陷於困境。由於相處日久，唐與亞米莉竟生情愫，但對於婚事，大家都不敢啓齒。亞米莉終向父親提出此來目的，要求他一起返國，總之沒法，祇得表明自己已在島上落籍生兒育女。

(四)最後，一切誤會，一切挫折，都在島上的團聚中消除了，亞米莉也深深的愛上唐納文，答允了他的婚事。至於珊瑚礁夜總會，就讓與基何梁與亞梁也當對新婚夫婦經營了。(完)

羅密歐與朱麗葉

哀感頑艷・蕩氣迴腸

二十七年前，美高梅公司化費二百五十萬美元，把莎翁名著，世界上最偉大的愛情故事，「羅密歐與朱麗葉」，搬上銀幕，網羅天下第一美人娜瑪絲拉，文武全材大情聖手李思梨侯活，明星中的明星巴里摩，反派巨星巴素羅富邦[illegible]五大明星領銜主演，名角多人陪演，數千人合演，由「茶花女」大導演佐治古哥導演，內容以描述纏綿的愛情爲經，驚天動地的比劍場面爲緯，舞會邂逅，一見傾心，夜探露台細訴衷曲，秘密結婚，化仇爲愛，義殉同命，遺恨千秋等節，哀感頑艷，蕩氣迴腸。[illegible]

上了年紀的觀衆早已念念不忘，可是年青一代，却要待本片重回再版發行，才有欣賞的機會，原來娜瑪絲拉的表演怎樣精妙？她的姿容何等美麗？

娜瑪絲拉是三十年代紅得發紫的大明星，擅長的戲路是扮演上流社會的女性，號稱貴族派大明星，又有天下第一美人的盛譽。得意傑作除了本片之外，還有「絕代艷后」、「離婚婦人」等等，其中「離婚婦人」更是她最佳傑作。[illegible]

[illegible]

皇后・麗聲・皇都

明天盛大獻映

即日定座・再版發行・不加座價

絕代艷星：娜瑪絲拉

表情聖手：李思梨侯活

性格巨星：約翰巴里摩

反派巨星：巴素羅富邦 聯合主演

天下第一美人主演 天下第一愛情故事

LESLIE HOWARD as Romeo

NORMA SHEARER as Juliet

羅密歐與朱麗葉

William Shakespeare's "Romeo and Juliet"

地老天荒愛！海枯石爛情！

比劍場面，驚天動地！愛情鏡頭，旖旎纏綿！

青年一代的人萬勿錯過本片

莎士比亞不朽巨著改編

片上詳細中文字幕

一代「茶花女」導演：佐治古哥傑作

地不分東南西北・人不分男女老幼

大人小孩遊樂 荔園 大衆樂園

港九獨一！

6號 6B號 6C號 12號 12D號 大B線巴士直達門口

好消息 飛塔行 世界最新式！

龍虎門 空中飛人 情侶咖啡杯 電油小汽車

除三害

射戟轅門

三鐵公雞

有畫有書 萬象包羅

四海一家親

明天

片中人物全部說國語 上文中字幕

宏興鷓鴣菜

孩童常服 體力充足 發育健全

樂都・京華・黃金

中國電影有史以來最具有爆炸性彩色闊銀幕古裝巨片

閻惜姣

THREE SINNERS

李麗華 嚴俊

梅琪 陳燕燕 高寶樹 唐迪 主演

坐樓殺惜 含冤莫白 活捉張三 大快人心 全體老倌 門唱門做 古老排場 嘆爲觀止

滿哋

千古奇冤 竟然翻案 講出內情 必有理由

唱到妙到！做到絕到！

導演 嚴俊

邵氏兄弟 SHAW SCOPE

英京

今十一點早場 女兒香

今午公映 猛虎蹤情殺案

明五點半 女主與巨人

惠刊本報告白者請撥電話二二一六〇

皇后・麗聲・皇都

今天最後四場

蘇菲亞羅蘭

戰地奇女子

MADAME TECHNICOLOR TECHNIRAMA

明天獻映

羅密歐與朱麗葉

不再加版 [illegible]

絕代艷星 娜瑪絲拉 表情聖手 李思梨侯活

利舞台・樂宮

今天四場獻映

尊福 尊榮

珊瑚礁

DONOVAN'S REEF

特藝七彩・片上中文

李馬榮 多羅菲林 伊莉莎白 施羅路 合演

生龍活虎的打鬥！

利舞台今十一點半 [illegible]

新華・豪華

最輕快俏皮的大喜劇

歡樂大補片！

今天獻映・環球皇牌

甜姐兒 桃麗絲黛 最新傑作

占士加納

The Thrill Of It All!

廣告皇后

景色奇麗・銀幕罕見

保證看到你過身癮！

故事風趣 橋段新奇 背景美麗 笑料俏皮

麗都・大華

最後四場

南海桃源

NUDE ODYSSEY EASTMANCOLOR

美女如雲 草裙不暇 自由給 生活香

七彩綜合體！

明天獻映 今天開始訂座

東瀛搜秘

樂聲・新聲

今天盛大獻映

約翰伊力臣 羅拉雅比麗

蠻荒戰血

OREGON PASSAGE

加映 拳王爭霸戰

李斯頓再戰柏打臣

倫敦・百老匯・國賓

最後兩天 欲看從速

庇雅顏芝莉 愛門蒲頓

WHITE SLAVE SHIP COLORSCOPE

血濺白奴船

七彩綜合體

白種女奴 販賣美洲 [illegible]

浴血五虎將

無可立的「中立」

扯東拉西集　南

所謂「中立主義者」，是「無可立的中立」，無可立的中立，立得起來嗎？

在近期國際間有所謂「中立主義」，且不說這些所謂「中立」國家多半的動機是出於投機，且說它們的所謂「中立」，它至少有它們的「中立」條件。這條件第一是兩大之間的利用，其次是兩大之間沒有直接的鬥爭，和它們沒有直接的利害的關係。

當然，在今日世界與自由世界兩大壁壘的鬥爭當中，是有道德明顯的是非存在，假如爲了正義，無所謂「中立」的。可是，我們以正義來責之國際關係，那是大爲可笑的，所以，這些所謂「中立主義者」，自有他們的立場，由我們來指摘他們，不如讓事實來否定他們。可不是，尼赫魯的「中立」幻想，實際上已給事實否定了。

不說國際間之所謂「中立主義」，且說在海外我們反共愛國者的營壘，也有所謂「中立主義」的一小撮人，他們的口號是「不反共也不反共」（其實他們是反台，作法對不對，所謂「的」）。我們先不說他「中」，是否眞能做到，他們的動機如何，這所的的確確的「中」，而是要問他們如何「立」。

所謂「立」，要有立的條件，他們「立」的條件是甚麼？誠如上述，那些國際間之所謂「中立」國家，有「兩大之間的利用」，他們有嗎？除非是暗裏向毛共「有路」，而貌爲「中立」，否則毛共就不許可你「利用」。有人一直以「中立」的姿態出現，可是因爲批評了陳毅「要核子不要褲子」的，就馬上受到毛報的圍剿。所以，要「中立」實在不容易。尼赫魯當所謂「中立」的時候，毛共歸過他到大陸去當上賓，而這些夥在海外高叫「中立」的先生們，能不能到大陸去一次？故實際所謂「中立」，在共黨看來，還是不「中立」的「反共」。共黨的哲學，不投共就是反共。共黨之所以裝面上對一些所謂「中立」者給予顏色，因爲這些「中立」者有他們的某些可資利用的條件，但共黨會對於那些光棍們瓜顧起來嗎？

也許，那些所謂「中立主義者」，以爲擺出「中立」姿態，就可以左右逢源，甚至可以騙得某些外國人的拉攏，居然成爲一個「第三勢力」，但這些年來的事實經過，證明了癩蛤蟆想吃天鵝肉而已。

那麼，他們的「立」的條件是甚麼？說穿了，就僅有一個海外立足的地方。他們唯一所靠的地方，這個立足的地方，那麼，他們之所謂「中立」，絕不是「自立」的立，而是倚賴「籬下」之外，除了倚賴這個人的籬下，恐無自己的本領。須知，這籬下立的檔，不是他們自己的，萬一「不受歡迎」，就連立足之地也完了，到有這個時候，他們這「立」也發生問題，還侈言什麼「中立」呢？

所以我說這些所謂「中立主義者」，是「無可立的中立」，無可立的中立，立得起來嗎？

老僧智助寒士登第

山川人物　軒

科舉試士，盛於初唐，弊於末季，主試之家，以此結權貴，邀貨利，恬不爲怪，一僧偶聞其謀，竊之以助寒士登第，亦快人意也。

良法美制，行之旣久，未有不弊者。科舉取士，始於隋，大備於初唐，太宗嘗此鈞材無效。安史亂後，唐之綱紀就壞，試政亦告敗壞。宣宗時，令狐綯爲相，其子未及第而告登科，士論譁然，而當相不恤，[illegible]後，科第亦以賄賂行，孤寒絕路矣。

有蕭[illegible]權者，[illegible]人，宣宗時，隨進士試來長安，以貧故，寄居僧舍，方丈老僧亦[illegible]人，憐其孤寒，遂厚遇之。老僧故與禮部侍郎裴坦[illegible]，恒出入其門，[illegible]敬其行，復爲其老，不以當齊調，中門以內，不禁出入，常坐內堂，手持其珠，附耳細語，不問他事。是年，侍郎主文柄，說前入貢院，裴有二子，名勛，名質，日誦榜於私室，不避老僧，故錄其名氏，與[illegible]遊路，僧皆熟記於心。僧乃請蕭權至榻前，問：「此行有何奧援？」對曰：「既鮮交遊，何來門路。」僧曰：「然則公成名須第幾人？」蕭權以爲老僧相戲，姑答曰：「能第八人亦足矣！」僧頷首不再語。次日，復趨[illegible]，一子獨如常議榜，僧忽瞑目誦之曰：「侍郎知罪耶？郎君知罪耶？大科第爲國家大政，朝廷委之侍郎，意者欲侍郎剗革前弊，[illegible]今之與鄉，悉出郎君，侍郎[illegible]個人耶？且郎君所與者，不過紈袴子弟，未嘗有一平民材士相識，郎君以爲可乎？」言已，復屈指而數，自首及尾，不差一人，而於謎旋驗私曲折，則必中二子之所諱。二子聞之大懼，即問僧所欲，僧以金帛賂之，僧曰：「僧老矣，金帛何用，惟鄉人蕭[illegible]權今來應試，須與其及第耳。」[illegible]，僧曰：「若然，則非第八人不可。」勛不得已許之。僧曰：「仍須與僧道一文書。」勛亦諾而予之。迨榜出，[illegible]權果及第，且如其言，以僧爲神人，而不知其裏因也。

[illegible]師，遂歸鄉[illegible]，別墅[illegible]下，雖三年不入城市，[illegible]於同年，則不唯[illegible]相聞狀[illegible]，推[illegible]聞奏[illegible]，文格[illegible]果爲[illegible]，其[illegible]調[illegible]來[illegible]典[illegible]，[illegible]自[illegible]有如此。武宗[illegible]而宣宗又規復之，[illegible]宗更[illegible]不已。時裴坦爲常侍，上疏極諫，有云：「臣聞玄[illegible]之道，以仁義是[illegible]，先王之風，[illegible]相沿[illegible]……」

自世，作則千年，至聖[illegible]，不可易也。如佛者，生於天竺，去彼王宮，[illegible]倒變中之至離，取滅後之殊榮，名歸處外，理出腹中，非爲帝王所能殺也……」文理婉順，時論美之。懿宗納而不用。未幾崩，傳位僖宗，其變[illegible]坦爲相，[illegible]，然不失爲賢相。不[illegible]子弟不肖，習染紈袴，把持試政，大變文風，此殆國運將終，風氣移人，雖有賢父，亦不足以挽回之歟！但老僧乘機要挾，惠一鄉人，雖不足訓，要亦大快人心也。

十二金人

歷史寓言　南宮搏

壞消息

董卓的隨從們踉踉地嗒了一聲。

「爲他們打掃一下！」董卓說。

「是——」有一位從容很不錯的官員回答身旁，隨後，一指金人：「丞相，秦始皇當年銷毀天下銅兵，鑄造金人，每一個身重二十四萬斤，十二金人，共重二百八十八萬斤。」他稍頓，又說：「丞相，現在銅錢缺乏……」

「嗯——」董卓沉思地嗯了一聲，眨着眼：「銅錢缺之，與此何關？」

「丞相，若將化金人，用以鑄錢，十二金人，可以鑄二千四百萬小錢，我們在長安的財用問題，就解決了。」

「啊，我不曾想到！」董卓肥大的嘴唇裂開，嘻嘻地笑着，又凝視着金人，愉愉地，嘆了一口氣。

十二金人悚然，一瞬之間，覺得天暗了。

「阿大，我們完了——」阿二悽然低說。

「不要說話，」阿大沉靜說：「我們再聽聽，董卓不一定會毀我們的。」

這時，那位從容很不錯的官員又說：

「丞相，金人雖然巍然於此，隨有四百年了，我們應該廢物利用。」

董卓思索着，慢吞吞地說：

「這事，不可造次，金人是長安故蹟之一，毀了它，會遭物議的，前代，也有窮的時候，却無人打金人的主意，他們不會不知道——」

一個建議，因此而擱了下來，金人們舒了口氣，不過，這一建議使金人心理蒙上了一片暗影。他們以爲，人們既已動念，遲早會有一天發生事故的。其中，阿大比較樂觀，他向兄弟們說：

「我們的生命，和人的生命相比，已經够長了，毀滅吧，在我們生存的年月中，多少帝皇身亡骨朽了呢？」

可是，其餘的金人却沒有如此豁達，他們愁苦着，他們咳聲嘆氣。

一個月過去了！

有一天的午前，董卓帶了那位以前來過的容很好的官員，以及一位更英俊的將軍同來。

——這兩名隨員，一是董卓的女婿李儒，一是名滿天下的將軍呂布。金人們自其他的隨從私語中，知道兩人的身份。

這兩人分左右隨在肥大的董卓身後，細心地看金人，他們走了一匝，在金人阿大的身前停止。

「這是一項大工程，就是現在，我們也不容易再鑄這樣的十二個人，」董卓感慨地說：「毀了它，其實是可惜的！可是，目前的情形，又需要毀了他們！」（四〇）

夜歸人

翻譯　約翰・史提芬・史特林原著　南汀譯

「地方人」，對這案的變化[illegible]。韓麗格大都聽到警務處長范倫斯汀像是鼓勵又像是不滿的話，心裡忽然有點難過，但精神上卻受到刺激而振奮起來。他苦笑着說：「處長，在你指導之下，我自然是盡最大的努力的。」

范倫斯汀看他說：「我並不是指摘你，韓大都，我們對這案的處理，實在有點遲慢了，你必須加緊督促他們才是，尤其對於勞婦婀個人安全，我以爲實在有加強防衛與保護的必要呢！」

「是的，我明白了。」

「還有，我得告訴你，我們——至少，我和你，現在正受到猛烈的抨擊呢！輿論方面，似乎將要對我們發出最後通牒了。」范倫斯汀把市長對他說的話，重述了一遍。

范倫斯汀把一連串的名字說出來，韓麗格意識到有點頭痛了。

「市長給我們的，僅是一個星期的時間，韓大都，就是這麼短短的一個星期時間呀！」

韓麗格興奮地說：「一個星期，好的，一個星期！」他站起來，他表示要走了。他說：「眞的！」范倫斯汀說：「祝我們幸運！」

「迎接幸運的來臨！」他對韓大都說：「你準備怎樣去應付那些記者呢？」

「沒有什麼準備，祇像平時一樣，簡便應酬他們一下好了。」

「好的，全力破案，才是我們現在首要的任務呀。」

韓麗格點點頭，一轉身便離開辦公室去了。

他想，破案！破案！一個星期！他感到有點不寒而慄了。他想，二十四小時內，無端端的就死了四個人，破案，破案！但是談何容易呀！

於是，他回到他的辦公室去了。

范倫斯汀警察正在等候他。他把一疊紀錄報告遞到韓大都手上，他微笑地說：

「這報告的內容，並沒有什麼新鮮，可能你都知道了。關於皮利燕探員與總巡哪有關部分，但是令人啼笑皆非了。」

「這大概是何得道對於人事處理的傑作吧！」

「對了，我今天已命令他徐回班裝了，」韓大都說。

「這樣一個蠢才，實在不應該派他擔任跟蹤的任務呀！」

「所以，總巡哪就遭受到暗殺了。」

韓麗格坐到他的辦公桌前，把那卷宗翻開。

「好的，我看看他的報告吧！」他翻了一回，把有關部分抽出來，報告是這樣寫的：

「正如平時一樣，她於上午十時半左右離開她的寓所，她如平時一樣，她經過士打第五街，的威達公司，她先到化裝品部，然後到女服部，然後到鞋帽部——」（四〇）

五十年後的世界

再過五十年之後，科學的奇蹟，究竟會給我們世界帶來些甚麼呢？對於這個奇妙而有趣的問題，我們可以從今日科學家所從事的研究、實驗以及工作上，得到解答。

先來看看未來半世紀後的家吧，那時，將沒有人造小房子了，盛是巨大寬潤的公寓；報上所刊登的房屋出租廣告大致是如此：「一排兩萬幢的房屋中，第四室公寓出租。」

每一排房屋，是一個自給自足的小鎮，其現代化設備，將包括商店、小型電影院、洗衣店、醫院、飯館、託兒所、學校……等等；這一排排的房屋，四週圍繞着，形成環形，中間是一塊設備得十全十美的遊樂場。

不但如此，屋頂上有花園及飛機降落場地，下室內則有許多食物、電影與運動場。在這些人們可以長期而舒適地忍受寒氣（因爲它們無法透入到這些地帶）。而日光將經過特製的玻璃設備反映入內，氧氣也由通向四週的導管輸入。

無聲的地下鐵路，連結着各排房屋的交通，同時又是公司與辦公室的代步工具。此外還有遊覽名勝、鄉村工作地與其他去處，已成「無用武之地」了。

公寓中的房間非常廣大的，大多數的牆壁都是發光的，[illegible]都有影像的放映設備。[illegible]電冰箱及冷藏設備[illegible]。此外新型的廚房[illegible]，你可以[illegible]現成的菜餚。[illegible]，談到了食物的供給，無土種植已相當地普遍，不受季節、氣候與天災的影響。家畜的生長也將延遲，因爲幼時就已經注入了生長刺激素，[illegible]經過超短波，將無用的[illegible]，如骨骼等，變成可食的佳餚，完全[illegible]。如果你有不及[illegible]的話，可以吃一片化學藥片，它可使你在六小時內不感飢餓。萬一你患了疾病，[illegible]按一下電鈕，醫師就會在電視上[illegible]爲你診斷，[illegible]以超短波[illegible]治療[illegible]。[illegible]將來[illegible]病人也不需[illegible]醫師[illegible]，[illegible]科[illegible]也不會[illegible]。[illegible]醫師們已經說明了，將來壽命可以增至一百歲以上，平均[illegible]以上，同時，孩子們的智力也將增加很多，五個月的孩子將像過去五歲孩子那樣懂事。

公路將是利用[illegible]、棉花、玻璃及一切防備材料造成的，汽車將是[illegible]效果；電視的節目，[illegible]可[illegible]其上而無[illegible]力發射台發出的[illegible]光[illegible]溫之處，一百五十英里的行程僅僅需一小時的時間。要不然，更可以乘使用推動器的火車，每小時速度可高達三百五十英里。電影將沒有銀幕，影像是映在舞台上的，使得圓滿的立體[illegible]。[illegible]、菲律賓的宗教大典、倫敦的[illegible]、美國的棒球賽[illegible]，經由人造衛星更可收到南北極探險隊在冰雪中奮鬥的情形，以及埃佛勒斯峯的壯美景色。那將是一個多麼美麗的世界啊！（阿[illegible]）

跑馬溜溜的山上

黃思騁

咯落洛的兩個隨從已經在門口備好了馬，他們父子過去牽馬。班汪老伯跟在後面，一再地勸道：「咯落洛，你在我們家住一個晚上吧，我們可以繼續談談，你知道我是非常留你這個朋友的。」

「你不顧朋友的面子，還有甚麼好談！」

「像這樣的晚上，走路是很不方便的。」

「不，就算是黑夜我也要走。」

「你一定要走，我也不好強留你；不過我們之間的合作，希望不會因此而有隔閡。」

「一了就是百了，我不能像從前一般同你合作了。」

「競技會上也不合作嗎？」

「我要跟你對抗！」

班汪老伯站在那裏，急得樣子非常沮喪。咯落洛爬上馬背，可是因爲身子太胖的緣故，好久都上不了馬。蔻妲雅走上前去，把他扶上馬去。

「爸爸，你答應班汪老伯吧，我們過些日子再來談談。」蔻妲雅不想就此決裂。

「沒有出息的東西！」咯落洛罵道：「難道西康祇有一個蔻妲雅！」

蔻妲雅被父親訓斥一頓，祇好爬上馬背，頹然地望着班汪老伯。

「你一定要走，我也沒法留你！」班汪老伯說。

咯落洛向兩個隨從揮一揮手，大家一起上了馬。在動身之前，他又對班汪說：「我倒要看看你的兒究竟像甚麼樣的人！」

一陣鞭子的聲響過以後，四匹馬就向前牧場上跑去，一會兒就消失在樹林後面了。

班汪老伯就息一聲，搖了搖頭。

班汪老伯站在院子下，從頭到尾都沒有說一句話。

巴達克瞟了我一下，退後的情形正如他的父親一樣。

他們走遠了以後，我就繼續去散步，剛轉到牛棚邊的樹根附下，一個黑影閃出來。定睛一看，正是蔻妲雅，手裏拿着一根樹枝。

「你在這裏作什麼？」我停下腳步問。

「咯落洛剛才說些什麼？嘛哄嘛哄的。」

「你爲什麼不去聽聽，要躲在這個地方？」

「他們打算三天之內來把你抬去，你爸爸說來不及準備婚禮，要多幾天，他們就爲這件事爭吵。」

「你胡說！」

「你回去問就知道了。」

「我一定不去！」

「[illegible]地方不錯啊，有很多牛羊。」

蔻妲雅正在說着，有人過來找她，說是她父親找她。蔻妲雅就跟着他走了。（四〇）

蘭花夢

鐵嶺遺民著

第三十六回：鷹鳥各投林　飛熊頻入塞　霸圖已逝　風雲將臨

在秋田縣花岡礦山裏面，有九百多名中國勞工，都是土龍山事件後被強徵到日本的。土龍山事件發生在一九三四年，當時日本就是「滿洲國」的「康德元年」，對於農民的耕地特別注意到地契，凡是沒有地契的土地，一律不承認所有權。在遼寧省因爲開發較早，農民大都還都有官府發給的地契，到了北方，尤其是吉黑兩省的邊界，農民移住較遲，由於最初都是一片荒地，根本就沒有主權，任何人種了都變成自己的，世代相傳，無論政府同當地鄉民也都承認了土地的主權。這本來不成問題，可是經過日本調查之後，開始否定了主權，農民一夜之間，盡喪所有，大家憤怒到了萬分。日本對中國農民的意思向不顧及，更不理會到人民的反感。

從林口到佳木斯，日本人修了一條軍用鐵路，把這一帶列爲對蘇俄作戰的基地，所有住在鐵路兩旁的居民，一律強迫遷徙，老百姓當然不服，就向當地日本調查團交涉，這時日本調查團就指出老百姓沒有地契，對這一帶土地根本沒有主權，過去就是侵佔官地，今天已經在出，不要補繳以往的地稅，已是寬大，還有什麼理由要繼續霸佔？接着就正式貼出佈告，限期遷移，逾期就當作土匪辦理，放火燒掉房屋，[illegible]命令一旦下去，[illegible]鐵路沿線頓時亂成一片，日本當局不但未予安撫，反而從南滿調過來部份日本移民，實行搶佔，把農民一家趕出去，日本移民就撤進去住，事情越演越烈，在依蘭東邊的土龍山終於爆發了反抗的火燄。

土龍山附近住了有三百多戶人家，是當地一個大屯，因爲靠近鐵路，地勢又險要，成爲日本侵略的第一目標。當調查團決定強迫土龍山居民遷徙時，[illegible]特別從佳木斯調來一個中隊到當地強制執行。居民[illegible]無路可走，就定當天晚上全村人民起來同日本軍政人員拚命，[illegible]力，加之感到被逼得無退步，一聲發動，人人拚命，日本軍雖然已加意戒備，[illegible]，激戰一夜，除去駐在屯外的一個小隊逃出外，在屯內的被居民圍上屯門，逐除搜察，正是甕中捉鱉，一個也未能跑掉，連同派去的調查人員，全被殺死，及至日本大軍趕到，屯內日人已經全部解決。村民與日本大軍又激戰了一日夜，土龍山始告失守，日軍進了屯子，大肆燒殺，老弱婦孺全部被殺死，倖存的男子共有六百多名，就被解到日本去當苦工。

「土龍山事件」中國人雖然死了一千多人，[illegible]變爲平地，但是日本移民却也受到阻礙，以後在南滿和北滿的日本殖民，再也不敢向北滿移民，就是受了這次事件的影響。日本軍部恨透了「土龍山」屯民，未死的送到日本當作危險苦工，又死了一些，剩下的就被安置在花岡礦山，受過十年。（三四八）

半靜寂地帶

丹尼

港製片商在港獵得「古大人」招請演員，歐羅人士報名確認者計在三百五十人之多，結果僅有一人入選。

香港國粵語製片商，不妨在港攝製「西片」也。

× ×

兩間電力公司，極力反對政府合併提議，而政府也宜循慣行搁置合併之議，但採取立法手段，施行管制。

作爲一個用戶，應該明白兩枝五十燭光的燈，並不等於一枝一百燭光的燈；省電的有效方法，祇有施行管制。

× ×

美國一雜誌，以近四萬美元代價購買美總統甘迺迪遇刺圖片刊出。

一期雜誌的部分圖片費，就要花二十四萬港元，香港出版界大可效法也。

× ×

美總統甘迺迪在防衛森嚴的出巡中，在汽車上被人開槍殺死，而殺死甘迺迪的兇手，在防衛森嚴的押解中，又被人持鎗直迫他的胸前擊斃。

美國聯邦調查局，應該改稱「大飯店」，而保安人員的名字，應該一律改「飯桶」了。

一春花絮

令子著

有過的經驗，也許爲了在她身旁的是一個陌生的異性朋友吧，衛振宇也似乎在想些什麼，沒有作聲。

「她很忙，」衛振宇突然對她說：「她是這次夏令營的重要人物，是嗎？」

「誰？」詠秀想了想才知道他說的是江宛華：「啊，是的，她認識的人很多。」

「也許你不知道，我是剛認識她不久的，」衛振宇站定了說。

「是嗎？」詠秀有點好奇，因爲他們談話的態度就像老朋友一般，不過[illegible]也不足太奇怪，她不禁說：「她認識的人倒很多。」

「啊，」衛振宇祇應了一聲，頓了一頓，他又問：「你認識天篤嗎？」

詠秀點了點頭。

「我和他是同學，就是從他那裏認識宛華的，他們好像也很熟的。」

「她以前常常跟他們一起玩的，不過最近已比較少了。」

詠秀故意避開正面答覆，她有些奇怪爲什麼他不停追問。

「不過像她這樣活潑的女孩子，當然是不難和別人玩得來的。」接着他又機巧地改變口吻：「你和她是不同的，以我看來，你是比較愛靜的，對嗎？」

詠秀不置可否地一笑，心裏感到一陣莫名的喜悅。

「剛才你的歌唱得好，」詠秀竭力找話題，然而立刻感到臉上發燒，她從來不輕易當面稱讚別人的：「你學過聲樂嗎？」

「不，」衛振宇微笑道：「是我自己學來的，我喜歡唱古典樂曲，也喜歡唱流行曲。」

詠秀不相信地望着他，剛和他正在凝視自己的雙目接觸，他的眼睛在月光下閃動着有力的光輝。

「我很喜歡唱歌，我從前的音樂教師也勸我學聲樂，可惜時間上不許可，」他難過地說。

「那太可惜了，」詠秀避開他的視線。

「我倒不覺得怎樣可惜，我並不願意成爲音樂家，今天晚上我參加這節目也是淡淡的，啊，是的，我剛才被編了進第五組，那些人我完全不認識的，你在那一組？還有，是誰呢？」（二〇八）

今日播音節目

香港電台

七時報時，節目預告。[illegible]（以下節目表字跡模糊，[illegible]）

麗的銀台

[illegible]

商業電台

[illegible]

麗的金台

[illegible]

商業第二台

七時，清晨音樂。[illegible]

中文電視

下午七時，節目預告。[illegible]

綠村電台

[illegible]

分類廣告

潘柏　[illegible]

痔　中醫莫平　留日實習專門

李惜文　痔瘺　河血　收費卅元

鄭林氏　專治

腦　到診一元

施玉蓮　婦科

許彬　外皮　外科專門

尿病

朱仁生　外皮　留日專科

小便

廖仲鵬　頭

中醫譚少明　統理跌打外科　醫館：石硤尾大街一六二號

耳鼻

雷一鳴

癬

羅老手專醫　大小婦科　特效藥

岑國良　耳鼻喉

尿病　喉

柴鳳鳴　婦科

特效藥

陳美玉　婦科

特快

鄭達明　尿病專家　一服　一根治

史達生　醫師

久咳哮喘　保證斷根

各地通訊

馬來西亞首都警察局內 一被扣留政治犯 開槍殺死看守員

【本報吉隆坡航訊】馬來西亞首都警察局拘留所內，發生一名在被拘留中的政治嫌疑犯槍殺看守警員的駭人命案。但該政治犯的槍從何而來？是否自看守員手中奪來？警方公報中却未有透露。

這宗命案發生於廿四日晨，槍殺警員的政治拘留犯哈芝埃瑪，原爲吉蘭丹宗教教師，亦是回教黨領袖之一。他已被控涉嫌謀殺馬來警員伊士邁。查了，此事乃于廿四日凌晨四時十五分發生于吉隆坡十五碑警察局內。

根據內政部廿四日下午發表的公報稱：哈芝埃瑪經被地方法庭主席端壽哈山命令送往紅毛丹精神病院受精神檢查。

據警察聯邦刑事調查部主任沙爾哈默氏對記者稱：警員伊士邁是於廿四日在十五碑警察局內被謀殺的。

哈芝埃瑪於本月十一日，在吉蘭丹在內部安全法令下被扣留，因爲政府認爲他的言論可能危害到國家的安全。

據悉，遇害的警員編號二六八六一，年紀約爲廿五歲，個子矮小，在十五碑警察局內，担任扣留所守衛的任務。

在命案發生之後，伊士邁被送往中央醫院急救，抵醫院時爲上午五時左右，在急救室內治療，但是小時後終告不治去世。

據悉，死者頭部受傷，腦部受震動而死亡，他的腦蓋部破裂，腦漿流出，兩邊太陽穴四人有傷痕，似爲硬物所傷。

警察當局對於此宗政治犯涉嫌在警局內殺害守衛警員事，不願多談。十五碑的警察局，於命案發生之後，禁止任何人士，甚至有事前往報案亦不許入內，必須前往附近其他警局報案。

新加坡驚人刧案

東京銀行分行一架解款車 被匪車阻停將解款車駛走

東京銀行汽車 載現鈔八萬元

【本報新加坡航訊】本月十九日下午，在軍警聯合總演習中，正當星洲金融界呈現一片繁榮景色之際，美芝律華人俱樂部前的大道上，在衆目睽睽的白晝期間，竟發生了一宗當街以車攔車的閃電大刧案。被刧者乃東京銀行五名職員所携帶之現款八萬元。

這是一宗驚人的械刧案，發生在星洲全島軍警聯合演習的全面戒備中，且警察中也有人以爲這道或是「內部治安演習」中之一幕。

但是，它並不是軍警演習中之一幕，它是一宗大膽的械刧鉅案。

有關案情經過，極爲緊張，猶如好萊塢銀幕上的刧匪活現。被刧的東京銀行五名職員是：㊀高級書記李志命，潮籍，卅一歲，㊁出納吳南明，潮籍，廿一歲，㊂銀記王秋炎，潮籍，廿一歲，㊃汽車司機工友張阿都拉，巫籍，廿一歲，㊄莫哈目沙明，巫籍，卅二歲。㊅佛事巫籍，廿三歲。

有關之東京銀行五職員，乃於是日下午三時三十五分，由該行在惹拉街（即爪哇街）的小坡分行，携帶八萬元之現款，乘車離開分行，擬赴總行。東京銀行新加坡分行之總行乃在大坡直落亞逸街。

現款，係小坡分行的一天收入，裝在一個約兩呎長、一呎闊之鐵箱內，裝妥後置入該行之一輛汽車之後廂。鐵箱上鎖之後，即在該行小坡分行前停在路旁之汽車後之廂，即又將車後之廂門下了鎖。

該車由馬來司機駕駛，其他職員四名相繼上車，三名在車後坐，一名在前座。

該汽車屬該銀行用車，從惹拉街啓程，朝向美芝律而入，出了美芝律，即向右轉，在美芝律路上，向佛萊士酒店而行。該車經過鐵吧剎，再經過美芝律警署之後，到了佛萊士酒店與東人俱樂部之間，突然匪車出現，匪車乃「柯斯汀」劍橋牌綠色汽車，車頭後半部塗上淺棕色，其他部份則爲乳白色。

匪車一經出現，即以極高時速越過東京銀行之汽車，且向路邊迫使東京銀行之汽車停在路旁，匪車上之五名匪籍青年強盜，一名任司機，一名坐在前座，另三名則坐在後座，均迅速下車，彼等均極年輕，約在二十至二十五歲之間，手中分握有短槍作武器。

東京銀行之五職員，在車上不覺一怔，五匪中一名站在車前，以手槍直指，另四匪分別左右到了車旁。其中一名似是匪首，即以手中之短槍，拔了車門，並在「下車」之喝令下，推牛拉的把他們拖出車外。

刧匪盜黨主，將東京銀行之職員迫下車後，匪又在一聲「口哨」號令之下，叙齊開了車門，並在一匪徒也爬上，吞盒了他們隨車。

五匪依然一擁而上，另三名在後座，登車後，由一名在前座，將汽車開出。

八萬元被掠去 汽車棄在路邊

匪徒逃後，東京銀行之高級書記李志命，立即奔入對面之佛萊士酒店，撥電「九九九」向警方報告了刧案情形及逃匪之去向。

同時，李君也將刧案的發生以電話通知東京銀行小坡分行。警方無線電控制室接報後，立即發出命令，指示在全島各處職員聯合會當局所及酒店之各處職員參加軍警演習之任職人員，立即再總動員警務。

終在刧案發生的四十分鐘內，即下午四時十五分，在花拉公園發現東京銀行之汽車。原來該車被遺棄在一極密之處，即在花拉公園旁一道小路之內，於竹腳游泳池勞的市議會當地高級職員宿舍旁。

匪徒是棄車後，乘一部接應汽車逃去。

這是一宗匪早有預謀，似乎也早已探悉了東京銀行之動態，對於解款時間及藏款車後等情，非早有先知，當難在三秒鐘之內得手。

這一宗刧案發生之後，五匪及八萬元鉅款，俱告無踪無影，在警方手中者，僅兩輛汽車。

該車之停放，一切如常，但車後貯藏箱已被以鎖匙啓開，箱內另一藏滿鉅款之鐵箱，已被掠去。

據目擊者稱：該車之吧鴉室正入口處右級前雨蓋下。

蘇浙皖各省林區 近不斷發生大火

【中聯社訊】據「新華社」消息透露：江蘇、浙江和安徽三省的林區，經常發生火災，造成嚴重損失。最近僞「林業部」通令該三省加强森林防火工作，蘇、浙、皖三省中共於十月五日到十月三十日爲止，在合肥召開了所謂「護林防火會議」。

中共責幹部思想動搖 傾向於現代修正主義

【中央社訊】中共各級幹部，因對「馬列主義」發生動搖而出現的思想紛歧，充滿了新的反動的資產階級專家。

據「新華社」廿四日報導，中共「科學院」哲學社會科學部委員會「最近在北平舉行第四次擴大會議，會對這個問題提出討論。

中共「宣傳部」副部長周揚、「科學院」哲學社會科學部副主任潘梓年，曾在會上作工作報告。同時，林默涵等數十名高級共幹，亦分別發言。彼等均一致承認在哲學和社會科學界各方面，充滿了「現代修正主義」，而且資產階級和各色意識形態同資產階級意識形態調和融合起來。

周揚指出：「現代修正主義者用帝國主義時代資產階級唯心主義哲學代替辯證唯物主義，拋棄了馬克思主義的唯物辯證法，也拋棄了革命的辯證法。現代修正主義者把人道主義的概念和共產主義的概念相提並論，而且等同起來，宣傳甚麼「共產主義是人道主義的最高體現」，企圖把馬克思列寧主義、共產主義的核心融合於資產階級的人道主義之中。事實上是用資產階級的人道主義代替無產階級的共產主義，用抽象的、超階級的人性論反對馬克思列寧主義的階級鬥爭學說，反對無產階級革命和無產階級專政。他們鼓吹作勢的，口號是反對意識形態的和平共處，實際上正是企圖通過資產階級人道主義的宣傳，把無產階級徹底瓦解。」

在政治經濟學方面，據周揚說：「現代修正主義者宣稱列寧主義關於帝國主義的原理已經過時，片面地誇大個人物質刺激的原則，主張實行所謂社會主義的資本主義經濟的原則和價值規律，鼓吹經濟的和平競賽，同時給資本主義道路，他們根本上背叛了馬克思列寧主義學說。而關於無產階級專政的學說，關於無產階級革命、無產階級政黨的學說，在廢除階級存在的條件下，宣布了「無產階級專政已經不再是必要的了」，已經變成「什麼「全民國家」、「全民黨」了。此外，僞什麼共產階級的門戶開放，領袖的人，他們所謂以此號召在學術思想領域內開展一場兩條道路的鬥爭：一條是「反對和防止資產階級自由化」，另一條是「反對和防止思想僵化」。

中共赤化西藏工作 遭遇藏民消極反抗

【中聯社訊】在西藏人民全面不合作的情況之下，中共承認其所從事的所謂「社會主義建設」，已大半陷於停頓，而不得不趕急從內地各省抽調共幹，前往西藏從事「支援」。據中共供稱：目前西藏地區的「社會主義建設」事業，進行非常緩慢，原因據說是爲藏人的文化水平不夠，而藏人的工作熟悉程度不高，故中共爲了維持西藏的統治，已於最近幾個月中，趕調了上千名的共幹前往西藏從事「支援」，同時，中共並以「中央民族學院」、「西北民族學院」作爲培養藏族幹部的基地，努力加速訓練一批藏族青年，並準備於最短期內，即予分發派往西藏工作。

對農民經營副業 中共又嚴厲限制

【本報訊】中共對于農民生產的限制，現在又由農民自行經營的副業範圍，採取進一步限制經營的辦法，將過去已准農民自行經營的副業範圍，又予縮小，改由「公社」的「生產隊」集體經營。

閱去幾年，大陸上遭到「特大災害」，一般農民減，飢荒嚴重，中共爲緩和農民的反抗情緒，允准非中共所限，發展了家禽、家畜、蔬菜等副業。這項措施本部份力量，用在個人副業方面，致影響了「公社」的集體生產；也有些農民乾脆就一葉農經營，甚至離開了「公社」。中共說他們「從事投機倒把，致使農村市場極度紊亂」。

最近的中共「人民日報」，果然對上述情況，提出正式呼籲，認爲長此下去，會「加強農民的資本主義傾向」。該報說：「農村中社會主義和資本主義兩條道路的鬥爭，表現在農業生產方面，也表現在副業生產方面，而現在這個鬥爭在副業生產方面，表現得更爲突出。」因此，該報強調：「今後副業生產，必須以集體經營爲主」。至于仍准農民自行經營小部份的家庭副業，該報指出，各級共幹「必須加強領導」，使之附屬于「集體經濟」之內，也就是要由共幹來決定，何者可以自營，何者不能自營。

該報進一步指出：農民經營家庭副業的範圍，據說「凡生產隊所能經營的副業，一概不准農民經營」。又以警告的語氣說：今後農民「不能借口發展家庭副業，而不去積極發展集體副業」。

又據「人民日報」社論透露，今後中共對各地農村副業要加強「集體化」，用以鞏固「人民公社」的集體經濟」。據稱：過去實行的「公社」社員家庭副業生產，已使農民「資本主義思想」泛濫，影響社員「對集體經濟的勞動熱情」，因而提出一項措施：要求農村「人民公社」，在發展副業生產中，必須以集體爲主，加强對社員家庭副業的領導和限制，以防止農民「資本主義」傾向的發展和黑市市場的出現。

× × × ×

四川省中共 傾全力收稅

【本報訊】四川省中共正强迫各級稅務部門共幹，大力安排力量，充實第一線，組織旺季收入。據稱：到十月底止，該省單是「工商稅」一項已比去年同期增加百分之二十以上。

中共說：早在九月中旬，四川省僞財政廳就在召開的「專區、市、州、財政、稅務局長會議」上佈署了今年旺季稅收工作的任務。要求各地共幹在旺季徵收期內，加强徵收管理，抓住重點稅源，嚴格結算和檢查，把可能收到的稅款和貨現的利潤及時組織入庫。

據「四川日報」稱：從九月下旬起，各地「就採取措施，加强旺季徵收工作的組織控制，省「專區」縣都成立了「旺季徵收辦公室」，「指定專人抓集情況、掌握進度，交流經驗」。並把稅務共幹分成如下三線：一線抓重點稅源，促進生產；一線抓稅收和調結算、檢查，抓收欠稅和偷稅；一線抓零星分散的商販和手工業者的稅收整理活動。

國醫 伍卓琪兒科婦科痲疹驚風

伍卓琪編著：「新中醫婦科學」「新中醫兒科學」 每部精裝八元 平裝五元 各大書局均有代售

診所：灣仔軒鯉詩道一九六號保生堂藥行 電話：七七六〇五七

風濕專科 梁藻衡專醫軟脚

新運醫館 九龍窩打老道二三八號二樓（近北河街口） 電話八四六四二四・八〇六〇五〇六〇 診症時間上午九點至十二點 下午一點至六點

風濕 筋骨 劇痛 一服見效

專醫手脚痺軟不能行動關節痛無力屈伸頸項筋骨緊張手不能舉腰痛必灰心胸背未愈秘方速來診獨有担保斷根永不復發

治愈醫案

萬基大厦 九龍窩打老道近中華書院 分層出售 分期付款 高尚地區 交通便利 四面單邊 設計新穎 年期長久 售價廉宜 九折 五萬餘元起 洽購處：萬基有限公司 香港皇后大道中八號大廈行309室 電話：22192 28446

石屋平賣

特平樓賣

嘉蘭大厦

忠信大厦

現成唐樓

石屋出售

灣仔土瓜灣 售出樓位唐樓舖位息高 接洽處：中環怡和大廈86號室 電話：30589

工商日報分類廣告 銷數廣 效力大 收費廉 每段大字四個 小字四十個 每天二元 上期收費 不折不扣 每單位不得超過四段

洽刊處：㊀香港德輔道中四十三號本報廣告部 ㊁彌敦道七六號B地下（即東樂戲院側近太子道口） 電話：八〇九六六八 ㊂油蔴地上海街三一九號若管公司 電話：八四三七三六 ㊃元朗懷德路 仁愛診所 電話三七六

金閣大厦

譚谷大厦

獨立唐樓

昌興置業有限公司

分層出售 分期付款

大興企業有限公司 大興大廈 金興大廈 大祥興樓

章記

第二期 翠園大樓

新樓出售

新樓急賣

新樓廉售

旺舖平租

免頂廉租

新九龍塘

旺舖出租

旺舖廉租

旺舖平租

電話梗房

課室出租

遺失聲明

遺失啓事

遺失聲明

遺失啓事

遺失聲明

遺失聲明

遺失聲明

遺失聲明

「打響算盤」的聰明抉擇

本報經英國聯邦報刊銷數稽核會證明，每日在港銷數達五萬四千多份，遠數字已遠超過本港的其他中文大報，但本報分類小廣告仍以服務大衆爲目的，收費特別廉宜，根據調查所得，本港每一份報紙，最少都經過四個人閱讀，以四個人閱讀一份計算，那就本報每日讀者便超過廿萬人（即每十五個本港居民當中便有一個爲工商日報讀者），此，在本報刊登任何分類小廣告，包括法律、商業、招請、求職、尋人、出售、租賃、徵求、啓事、招生等等，可是收費少，效力大。

閣下要發廣告嗎？要「打響算盤」嗎？工商日報分類小廣告就是你聰明的抉擇！

下列各號信箱現有信存在本報廣告部請携帶廣告收據到本報廣告部領取

301 304 312 317 321 322 324 325 326 327 328 330 331 332 333 338 339 342 344 346

西區事務所

買屋聲明

僑港海晏同鄉會通告

萬能角鋼

萬能角鋼

萬能角鋼

萬能角鋼

水

學校出讓

飯店出讓

二樓租讓

學校樓椅讓

銅鷄眼圈

肆元到府

地道蜜糖

隱叟論相

月曆總滙

各國鴿種出售

萬能角鋼

貓𤠣

伍廷芳

伍植伯

廣興成運輸部 代搬傢俬貨物 大小貨車租賃可達新界 電話：八〇四六九〇〇・八〇五九二二〇〇

聲明啓事

領長壽金

承買石屋

承頂聲明

五金及塑膠公模

請女工

伙頭打雜

聘請管工

外勤記者

工程人員

珠寶行請一什工

儸練習生

洋服學徒

金門製造金品公司

業餘學醫

中國舞

東亞日文專修夜校

公衡教室

室內設計

免費英文

國際無線電工程科

托兒所

方便中醫師

洪冠洲 腦耳鼻喉

狐臭 曲線 面容

十年耳患 朱家駒三天解決

高血壓 黎健公

根治癧瘡

皮膚科瘡 尹國良

哮喘 馮來德

許仁補腎丸

婦科 簡鳳嬌

婦科 張妙芳

腫症 朱辰東

癧 熊國輝

婦科 朱智卿

婦科 洪妙珍

婦科 譚素蘭

李冰妍 婦科

血癬丸

父母親咳喘丸 古井孝仁堂

頭暈

彭錦棠